青島時報

中華郵政特准掛號立券特別優待寄遞之報紙電報掛號二五一四號

社址蘭山路十七號電話三三五五號郵政信箱一四三號

第二千七百二十八號

今日本報三大張

中央登記宣字二十一號

發行人尹樸齋　編輯人于衡湘

印刷所醒民印刷局　民國十三年九月一日發行

本報價目

本埠	外埠
零售每份大洋四分 每月大洋一元 半年五元四角 全年十元	每月大洋一元二角 半年六元六角 全年十二元四角

廣告價目

普通	特別
每英寸每日五角每月二元全面每月二百五十元每日五十元半面每月一百元每日三十元	每英寸每日一元每月三元全面每月二百元每日七十元半面每月一百廿元每日四十元

明華商業儲蓄銀行

上等房屋出租

茲有下列各處房屋出租

房屋地點	種類	間數	每月租金	其他
萊陽路十一號	二層樓連地下室	十四	一百五十元	
萊陽路十九號	二層樓	十	一百二十元	下房二間
棲霞路十一號	二層樓	十	一百二十元	
金口二路四號	二層樓	六	八十五元	下房二間汽車房一間
牟平路三號	二層樓	八	一百二十元	汽車房一間
福山路四號	二層樓	八	一百二十元	平房三間
魚山路四號	二層樓	八	一百五十元	汽車房一間地下室連傢俱
榮城路十八號	二層樓	十	一百廿五元	汽車房一間
榮城路二十號	二層樓	十	一百五十元	汽車房一間地下室
萊蕪路廿六號	二層樓	六	一百元	地下室
龍山路新六號	樓上	三	五十元	
龍山路新六號	樓下	三	四十元	
大學路三號	二層樓	九	一百三十元	下房四間汽車房一間連傢俱
黃縣路十一號	二層樓	二座	面議	整租分租均可

如欲承租請向明華銀行信託部接洽

交通銀行儲蓄部廣告

本行呈奉國府財政部核准另撥資本伍十萬元特設專部辦理儲蓄業務輔助民衆投資發展社會經濟現本埠冠縣路儲蓄支部及東鎮威海路儲蓄支部亦已先後開辦所有各項定期活期儲蓄存欵利率力謀優厚手續務求簡捷會計獨立保障穩固如承惠顧無任歡迎　備有詳章　承索卽奉

地址　冠縣路九十三號　中山路三十四號　東鎮威海路二十七號

電話　五〇一一至五〇一四　五〇一一至五〇一四　五〇一五

金城銀行

△資本總額壹千萬元
△實收資本七百萬元
△公積二百六十萬元

業務要目

營業部　定期存欵活期存欵往來存欵通知存欵押匯及其他一切事務

儲蓄部　專營整存零付零存整付整存整付特種定存活存等儲蓄事務營業獨立會計公開利息優厚責任無限

滙兌部　國內各地均有通匯地點手續簡便匯遞迅速

總行　天津　英租界　中街

分行　北平　上海　漢口　大連　哈爾濱　南京　鄭州　蘇州　武昌　石家莊

青行　天津路元善里口

電話　經理室　五一八〇　營業室　三七三八

有線電報掛號均有　中文七〇〇七　洋文Kinchen

儲蓄章程函索卽寄

訃告

哀啓者　先慈袁太夫人痛於民國二十一年十一月十七日壽終贛籍內寢茲擇於本月二十二日假三江會館開堂設奠訃告未週謹此奉聞

孤哀子胡家鳳泣血稽顙

律師李秉善承辦

民刑訴訟及非訟事件

登記過戶及商標註冊

撰擬文件及證明契約

接洽時間　上午八時至十二時　下午五時至九時

事務所　青縣路拐角和興路四三號

律師宋杰士斌遷移啓事

本律師承辦民刑訴訟事件，非訟事件，契約，代理其他法律行爲，辦事敏捷，收費低廉，當事人如係貧民合於訴訟救助條件者，并可免收公費，代爲求法律之保障，現由肥城路遷於平原路五號，委託諸君均請至新事務所接洽爲荷

事務所平原路五號

面母

爲美化面容　唯一妙劑　其味芳香　其質精細　詢非普通膏霜所可比擬　初次來華　歡迎試用

青島經售處

福順泰　中山路
洪興德　海泊路
芸芳泰　高密路
華德泰　濰縣路
昇昌　中山路
祥雲壽　濰縣路
神州大藥房
金星大藥房
漢成大藥房
共和大藥房
大中華藥房
惠東大藥房
各大洋貨店
各大藥房
均有經售

待我為君燃此可愛之烟

人為商籌質表務認為獅標高品之識請明要

SPHINX.

蘭勃脫白脫勒公司著名出品

另十及十裝售有枝二枝出

五華牌

CHA-55

社論

鄭孝胥伏誅矣

本報十八日北平專電，僞國務總理鄭孝胥偕同溥儀，歡迎武藤，行至北關大橋，炸彈飛來，於焉畢命，刺客係韓人，在逃未獲，一般漢奸，多懷惴惴云云，鄭以學問品節，素得張作霖氏欽敬，因之豢養栽培，歷有年所，因與溥儀左右宵小，根本不同，乃以就木髦年，忽爲利權所惑，認賊作父，成溥儀之惡，而爲之總理，自宜由我漢滿民族，宣布其罪狀，懸賞通緝，歸案正法，以彰國憲，乃我政府以與日本尚未絕交，連帶對逆組諸多顧忌，於是鄭逆孝胥，竟能稽此顯戮，保存生命，將近週年，今雖終嬰法網，但誅之者乃爲韓人，並非華族，此殆自絕人類，大逆不道，無所逃於天地，人人得而誅之，然以我國之罪犯，我不能自討，致勞鄰邦義士，同仇敵愾，韓人之代我討賊，誠足感謝，而我華民族，未免太無光彩矣。嘻，人在世界，奔走擾攘，簡單言之，爲的生活而已，所以對一個人的或合或離，對一件事的或去或取，莫不就自己生活上，一爲計較，體料其有無妨害，然後決定，雖有明知生命危險，而亦甘心爲之不辭者，此乃接受心靈之制裁，認爲生不如死，古今來忠義節烈，爲國事，爲家族，爲知己，效此生命，以得一心之安，此種生活的計較，更爲人一著，形式上似爲輕生，而精神上則萬古不死，任何昏君汚吏，暴民亂賊，甚至私心攻訐的文字，任意鼓吹的宣傳，皆不能死之，即皆不能朽之。人稟受此心靈於天公，自有其斟酌生死的輕重之權，以自處置其身體的動止，然總而言之，則莫不有所爲而然，爲名爲利，爲己心，爲人道，其所爲雖不一，然斷無名利雙失，人己兩害，精魂肉體，胥感痛苦，心靈生命，一概斷喪，如今日東北叛逆組織中之鄭孝胥其人之者。記者識淺眼窄，始並不知人世間有鄭孝胥三個字聯綴而成的一個物事，猶憶三十年前，書店出版某種書籍上的題簽，見有鄭名，民國來鄭在張氏幕中，以學問品節自高者又若干年歲，年事老大，將近桑榆，向使天祚其人，使之早死，或鄭氏鄉黨自好，明於出處，則頗可標榜爲今之完人，其得正首考終，想亦不難，倘有何人得而炸斃之乎，孰料祖宗無德，命定橫死，晚節不終，至於親仇，附鳳攀龍之未終，誅首戮尸之已至，奸賊下場，只有此路，亦何足怪之人，惟我漢族不能誅之，滿人亦不能誅之，誅之人，乃是韓族，夫韓族與鄭氏有何寃仇，有何誓不兩立之處，毋亦前述的奸人不容於世，人人皆痛而恨之乎。且也日本之製造僞國，並非厚於溥儀，乃是重演的朝鮮舊劇，鮮民在日本壓榨之下者，已數十年。而最初得之賣國者，乃爲李完用，其行爲與鄭氏相埒，一付衣鉢，無非出賣國家，討好異類，以博一身尊榮，子孫厚福，朝鮮民族，對於己國，誠已無可如何，及見鄭氏之賣國行爲，不禁追憶己國之禍魁，由是憤心與義胆，交迫而來，祇知誅戮賣國奸人。爲世界民族討賊。不問其爲華族爲鮮族，爲鄭氏爲李氏。鄭孝胥是李完用第二。是李完用後身。今日誅一鄭孝胥。無異再誅一次李完用，雖與華族無濟於事，尤其與鮮族無補於亡，然而誅奸鋤賊，是人類使命，是民族責任，出一口民族憤氣，即爲世界上民族爭一點榮光，更不啻執一切叛逆之徒，褫其魄而喪其胆，使知自己本族，因形格勢禁，不能致討，而其他民族，亦能假手誅之，不容其存在，執是說「既爲叛逆即無生理」也，逆國中鄭氏以外之羣奸其俟之。

日逆軍配置已經完畢
榆熱間大戰即將發動
日逆軍計劃由榆關朝陽開魯三路進攻
國府令沒收叛逆財產

【北平十九日下午七點四十分本報專電】榆關及熱邊之日逆等十九路軍旅長、刻已配置完畢、約在廢歷年內、即可發生大戰、僞國除以張景惠、任逆軍總司令外、其餘張海鵬、于芷山、丁錦、程國瑞、張璧、李際春諸叛逆、均被任爲總指揮、聞其計劃、係由榆關、朝陽、開魯三處、分路進攻、但尤側重自榆關至凌源之一路、現國府以張景惠等、不獨附逆、而且公然入寇、誠屬罪無可逭、特令平津當局、將各逆財產、全部予以沒收、

【天津十九日下午八時二十五分本報專電】連日石河石門寨前綫、因天氣酷寒、已停動作、惟熱邊朝陽寺之日軍三堅正部，於十六十七十八等日，迭以大炮向南嶺我軍董旅、不斷進攻，幸經我軍奮勇抵抗，迄未得逞、現開魯日軍第八師團、連日與義軍馮占海、朱霽青、劉桂堂等部、亦發生激戰，但勝負情形未明，

土肥原又將何爲
津人心極爲恐懼

【又電】日人土肥原近突又到津，各界人士因土之來，深恐平津將再發生變故，情形甚爲驚懼，省主席于學忠、今特對記者表示，謂倘有便衣隊等圖謀擾亂治安、則軍警力量，在三小時內，決可完全將其消滅，望各界安心作事、不必恐慌云云。

【北平十九日電】（一）連日日軍在熱邊轟炸消息傳出後，此間人心極爲搖動，平軍分會，今特在市內貼有佈告安民，並禁止官吏軍人等離平避難，（二）外次劉崇傑，今會見美公使詹森及法使韋禮敦，說明關於榆案及熱河問題之中國立場。

【天津十九日電】湯玉麟及其他政界要人，近均將貴重物品運來天津，以表示抗日決心，又張夫人于鳳至，十六日亦携帶貴重物品七箱，來津直赴法租界住宅。

西義一由錦抵榆
召集各軍官會議

【北平十八日電】一、日來石河前綫無大戰事，敵便衣隊雖時來我方陣綫騷擾，但一經追擊即行退去，現敵將石河橋完全炸毀，並令其炮隊連日向石門寨轟擊，炮聲隆隆，震耳不絕，日來各方慰勞品運到前方甚多各軍士氣大振，二，十八日石河秦皇島九門口均無事，敵表面雖沉寂，實際極緊張，錦綏榆一帶日軍，集中完成，擬配置就緒後，決行採取積極行動，大約攻取熱河，侵擾平津之期，當在歲首冬尾。三，錦州日第八師團長西義一，由錦抵榆視察陣地，並召集各軍官會議，指示攻守作戰，又令榆關日僑民積極撤退，榆關敵軍，現爲一旅團，配有砲兵一團，附砲三十六門，頗有活動模樣，四，日對熱志在必取，聞其預定計劃，係自一月一日起，限於五天內進佔熱省，其進兵路綫，共分三路西由榆關，中由阜新，北由開魯，並利用空軍大爆炸，五，義縣新立屯黑山等處，各駐有于芷山逆部數團，錦西溝幫子一帶，近又開到逆軍丁錦部之第二軍約五千餘名，又逆軍張海鵬部二旅，現在錦州綏中間活動，日軍對熱之前綫大本營設朝陽寺，司令官爲加藤英次郎，以上各地日軍，近日正積極收買食糧，並向各縣強徵大車牲口，準備向熱邊輸送。

憂國自殺

【廈門十九日電】十九路軍台漳州之四十九師副旅長侯炯，憤慨榆關失守，服毒自殺，幸遇救，未至性命之憂。

川戰自此可結束
張羣即將入川

【南京十九日電】昨日中政會決定派張羣赴川，與川軍各當局會商解決辦法後，聞張即將由滬來京，先向中央請示一切，然後起程入川，會商解決辦法。

【漢口十九日電】川戰自十四日起即完全停止，劉湘已回重慶，劉文輝部，亦調集新津向西開動，劉文輝本人，已到新津，並派人向聯軍表示，擬率部向西康駐守，惟要求在成都駐兵兩團，以便與外間互通消息，鄧錫侯田頌堯表示拒絕，現榮舜生恐再誤會，特極力向雙方妥善商洽，劉文耀部，尚餘三萬，劉湘力量亦竭，各方此時均表示國難嚴重，不願再戰，川戰自此可告結束。

日內瓦我代表團電京
報告開會之情形

【南京十九日電】我國代表團今日有電來京，報告十九委會昨日開會情形，略稱，十八日會議，由主席將十九委員會於去年十二月十八日所草擬之決議草案，提出討論，日方對邀請美俄參加，及明白否認僞組織二點，仍極力反對，十八日會議中，雖表示對邀請美俄參加，可以取消，但希望日方能對其餘各條，完全接受。當經決定，予日方以最後考慮之機會，並定二日下午機續開會，如日方不能同意，即將調解失敗之經過，報告大會。

危機難以打破

（日內瓦十九日路透電）十九國委員會，今日下午又舉行非公開會議，激烈辯論三小時後，即向日本詢問，除邀請美俄參加一點作罷外，日對草案其餘各點，是否均能接受，就日本觀點言，目前問題，乃是否接受李頓報告爲調解基礎，抑或因原則問題「邀請美俄問題不在此例」而負與國聯破裂之責任，十九特委會除定星期五再開會議外，已認中日危機，僅暫延緩，並未打破，目下國聯中人，亦認爲在此數日內，特委會將向國聯大會，報告調解失敗，又此間連日接華盛頓訊，表示美仍堅守史氏之遠東政策。

法人甚抱樂觀

【巴黎十八日路透電】此間要人對於中日問題本晚極爲樂觀，並料國聯可以得到各方能同意之力案，法人認爲日本如再倔強到底，必將損害其自身之利，法京報章，因國內政潮及財政問題緊急，故對中日問題，甚可評論，惟巴黎日報今日刊載社評批評中日問題據稱國聯因原則與事實之關係，進退維谷，國聯一方顧慮日方退出國聯，一方復須保持會章之尊嚴，如此勢難兩全。

特拉蒙受責難

（日內瓦十八日路透電）國聯對於中日爭案之調解工作，現已達生死關頭，特萊蒙最近與日方密切接洽，備受各方責難，法國自德國要求軍備平等後，極願要求國聯之鞏固，對英外相之袒日態度，亦表示不贊同，並因此而麥克唐納政府，得不良之影響，更以日軍已侵入山海關，損及英國在華利益，同時美國對國聯之延宕，政府亦表極端不耐，十九委會當此種局勢之下，即將採取依照盟約第十五條第四項草擬報告，聞該項報告草案，已在商議中，我國代表已曾告新被選之國聯祕書長愛子諾，贊助報告書務須聲明日本違反國際盟約，此爲必不可少條件，郭代表昨訪西門，詢英政府態度如何。

詹姆士致顏書

又電，十九國特委會主席詹姆士致顏惠慶博士復書如下，頃接大函，知悉一是，台端前送交祕書處之備忘錄對特委會之草案，提出修正各點，謂中國政府極端重視，此項修改，鄙人已促特委會注意矣，對於草函第二段所提一節，茲特送上特委會今日散會前所擬就公報一份，內容係簡敘，關係提出特委會各項議案之實在情形，即希查照爲荷。

日本覆書到達

又電，日政府復書到後，昨晚先行通知西門詹姆士特萊蒙及法代表，今晨復以全文送交詹姆士，日復書除反對邀請美俄參加一點外，對於特萊蒙與日人桑村會議後，所產生之新方案，幾全部接受，但十九國特委會是否即通過此案，中國是否接受，此時皆屬疑問，至邀請美俄問題，除日本反對，尚有某某數國亦認此事關係國聯前途及程序，對於此案表示疑問，但衆信十九特委會將不顧日本之反對邀請美俄參加特委會，星期一開會時，雖有質問特萊蒙擅自修改草案者，故特萊蒙修改草案將以日本名義行之，今日特委會會議特萊蒙雖當以其個人地位所代表一切，而援助之，中國方面之修正案，已先提交特委會矣，此間反對調解空氣頗濃，不可漠視，或認調解定必失敗，組織調解委員會，徒足延長痛苦，毫無裨補，今日特委會會議席上，抱此見解者，必促特委會決然放棄調解，進行依照會章第十五條第四項之辦法，果爾則必須召集國聯大會，惟大會下月初，萬難於集合。

陳濟棠願以實力相助
再請蔣出師抗日
中央如不出兵西南民衆當爲進步表示
蔣坐鎮首都暫不離京

【香港十九日下午十一時三十分本報專電】陳濟棠再電蔣，謂願以物質實力，援助中央抗日、請即移師北指，粵軍當負剿匪全責·又鄒魯談·榆關失陷，平津危急，中央迄今未發一兵，現西南已電軍會質問，請即出師抵抗，否則西南民衆，當有進一步之表示、

【南京十九日下午八時二十分本報專電】某要人今表示，國聯既無解決糾紛能力，而暴日又積極進寇無已，我方除以全力另謀國家出路外、實更無其他辦法·又談·蔣委員長現擬坐鎮首都、暫不離京，贛匪區均經國軍封鎖·目前僅有小接觸，並無大戰，故蔣刻下亦無入贛督剿之必要，

【又電】中央今日上午九時舉行第五十四次常會，計到于右任，孫科，陳果夫，顧孟餘，居正，葉楚傖，石青陽，王正廷，石瑛，焦易堂，白雲梯，朱培德，王祺，褚民誼，唐有壬，曾仲鳴等三十餘人，于右任主席，除討論例案外，當經通過地方團警政治訓練委員會組織條例，並推顧孟餘出席下次中央紀念週報告。

劃一度量衡 三項辦法
實部擬定通令施行

【南京十九日電】實業部爲工業標準化與度量衡劃一，特擬定三項辦法，於昨日通令各省市主管官廳，轉飭各商會同業公會遵行，一·商品出廠，須將數量詳載於原商品或包裹之上，二·數量表記，不得超過其實有數量·三·計量商品，應以新制度量衡爲標準，不得用舊度量衡·

鋼鐵廠合同 尚未簽定

（南京十九日電）實部某君談，鋼鐵廠在未建設前，須開發原料，現正督促進行雷家講煤礦開採工程，俟證實該處確係冶金焦煤，鋼鐵廠合同即可簽定云

粵油商請取銷 出油入口稅

【廣州十九日電】此間油商呈請西南政務會議，取銷中央政府近所增之生油入口稅，謂此舉將令南粵煉油廠二百五十家共僱用工人五千人者，受大影響·

中行代征 各省鑛稅

【南京十九日電】實業部通告各鑛商，自二十二年起，除邊遠省分鑛稅，由該省主管廳經征外，餘如蘇皖浙贛鄂豫黔閩湘魯冀等十二省均委託中央銀行征收，察綏由中行轉託交通銀行代征，晉由中行委託中國銀行代征·

太原公安局 大捕學生
謂係擾亂社會秩序

（太原十九日電）當局近悉反帝抗日同盟會學生，言論行動，均極激烈，誠係擾亂社會秩序，十七日轉密令公安局逮捕，計當塲捕獲劉善述等十餘人，並檢查宣傳口號甚多·

平各大學教員 願服務前綫
張學良極表示感忱

北平十九日電，蔣夢麟因北平國立私立大學對於華北時局，大爲惶慮，昨特謁見張學良，張稱，渠對於城中之國立大學，決負保護全責，至於燕京清華，至緊急時亦當派兵保護之，張對於各大學科學教員過必要時，願爲軍事當局服務，表示感忱，請有需要時，當借重諸位，並又謂，醫學校願將彼等醫院改爲軍醫院，並遣醫務隊至前線服務，亦甚可感，關於各大學所有之貴重書籍文件，當盡力助其覓一穩地安放云云·

又電，平津院校經費歷年積欠甚鉅，經教職員聯合議決，呈請政府設法籌還，所有民國十七年以前舊欠，十九年二十年及二十一年積欠，請各校院分別開列清單，函送該會，以便彙核後呈請中央補發，前次常委會又通過將歷年積欠捐助抗日義勇軍案，會後除師範大學校務會議反對外，其餘各校院均表示意見，現各校院已將歷年積欠計算完竣，除商學院因賬簿携往他處，不能計算十八年以前舊欠外，餘均一一結清，共計平津各院校歷年積欠爲八百五十二萬九十元七角，現因榆關失守，平津亦瀕於危急，熱河緊張，教聯會委員多人，仍主張設法實現前次議決案，將歷年積欠八百五十二萬九十元七角，悉數捐助抗日將士，作購軍械給養之用·

蘇高法院對陳獨秀案
起訴書全文補誌

（續前）

犯罪證據

查被告爲中國共產黨左派反對派中央執行常務委員首席，以下簡稱中共反對派，其個人是爲一黨之主腦，其個人行動及發表之反動文件，即應負責任，固無論矣。即以中共反對派名義刊行之反動傳單宣言書，及其指揮之行動，亦應由其完全負責，詳閱中共反對派名義發表之政治決議案，目前的局勢與我們的任務。證據第二十四號，五卅七週紀念告民衆書，證據第五號，對時局宣言，證據第六號，組委通告，證據第十號，爲日本主義進攻上海告民衆書；證據第十一號，爲日本佔領淞滬告全國民衆書，證據第十五號，滬東區委員爲日本在上海進行大屠殺告民衆，證據第十六號，爲日本佔領淞滬告全國民衆，證據第二十六號，北京特委最近工作計畫，證據第三十三號，一面藉口外交，竭力宣傳共產主義，一面則對於國民黨政府，冷譏熱諷，肆意攻擊，綜其要旨，則謂國民黨政府威信墮地，不能領導羣衆，應由其領導農工及無產階級等，以武裝暴動，組織農工軍，設立蘇維埃政權，推翻國民政府，由無產階級專政，並欲打倒資本家，沒收土地，分配貧農，其言詞背謬，顯欲破壞中國經濟組織，政治組織，而其個人名義所發表之中國將往何處去，證據第二六號，此是抗日救國運動的康莊大路，證據第二六號，國聯第二次決議後之局勢，證據第二六號，爲紀念五一告工友，證據第二六號，竟目三民主義爲反動主義，並主張第三次革命，以堅決掃蕩國民黨政府，以革命民衆政權代替國民黨政權，其意在危害民國，已昭然若揭，惟查共黨進行之程序，原有組織團體，宣傳主義，武裝暴動，設立蘇維埃政權等各階段，綜核被告所爲，僅祇共產主義之宣傳，尚未達於暴動程序，然以危害民國爲目的，集會組織團體，並以文字爲叛國之宣傳，則證憑確實，自應令其負責。

彭述之部分

被告彭述之，又名張次南，湖南寶慶人，寶慶中學畢業，民國十年，一九二一，在長沙加入共產黨，是年即赴莫斯科讀書·民國十三年，一九二四，歸國，在上海大學充算學教習，並担任編輯新青年月刊，嚮導週刊，至民國十六年，一九二七，國民黨清共，共黨內部分裂，被告傾向托洛斯基派，以策略之不同·致被幹部派開除黨籍，民國十八年，一九二九，下半年，與陳獨秀合組中國共產黨左派反對派，被舉爲中央執行常務委員，本年十月十五日化名張次南，在謝少珊家與濮一凡王武王兆羣等正在開每星期常會，即被當塲捕獲·查被告爲中共反對派中央執行常務委員，以下簡稱中共常委，亦爲黨中主腦之一，對於黨之名義，刊布反動宣傳文件及指揮活動，自應完全負責，其理由固與陳獨秀相同，而其個人刊布之反動件文，如日帝國主義強佔東三省與統治階級的國民黨，證據第二六號，國內團結一致對外之意義，證據第二六號，史大林主義者對滿洲事件的估計與反日運動的危機，證據第二六號，爲上海事變的教訓及其前途，證據第二六號，滿洲事變一年的教訓及民衆應有的覺悟·證據第二六號，因其內容，均屬宣傳共黨主義，甚至詆毀國民黨爲帝國主義之走狗，查其宗旨與策略，固以危害民國爲目的，然尚未達於暴動程序，其以文字爲叛國之宣傳，及集會組織團體等行爲，自應與陳獨秀負同等責任·

王武部份

被告王武，原名宋逢春，於民國十四年，一九二五，經左軍之介紹，加入共黨·担任宣傳工作，後與幹部派意見相左，致被開除黨籍，隨進托洛斯基派，去年五月間，化名劉夢庚，與鄭超麟組織共黨機關，被淞滬警備司令部偵悉，會同捕房，將被告拘獲，由上海市臨時軍法會審判決有期徒刑六年，送交江蘇第二監獄執行，嗣被告在獄染病，於本年十月五日被准保外就醫，乃不知悛改，仍進行共黨工作，且被舉爲候補中央常委，於十月十五日與彭述之等，列席共黨會議·探捕到來，一併被捕，查被告加入共黨，担任宣傳工作，經明白供認·至因病保釋後·被推爲候補中共常委及列席共黨會議·被告雖不承認，據共犯謝少珊在捕房及江蘇高等法院第二分院，以後簡稱爲高二分院，供稱，常委有五人，即陳獨秀，彭述之，濮一凡，羅世凡，及宋逢春，後一人剛由漕河涇獄中釋出，此次參加開會，是第一次，我被捕之日，正開每星期常會云云，高二分院卷二一頁四六頁，而訊諸陳獨秀彭述之，亦稱被告是候補常委，本處卷第二宗十一，五二頁，核與謝少珊之供詞相符，是被告參加會議·被選中共候補常委·已屬證據確鑿，自不容其狡賴，且在犯罪執行中，又犯同樣罪名，情節較爲重大，應請從嚴懲處·

濮一凡部份

查被告濮一凡，對於加入共黨被舉候補常委，雖堅決否認，但被捕時係任謝少珊家列席每星期常會，且在其聖母院路高福里第三百二十二號樓上寓所，搜出反動書籍，據共犯謝少珊供稱，常委包括有委員五人，陳獨秀彭述之宋逢春濮一凡即卜得子等，高二分院卷二一頁，迨至高二分院推事問其彭述之是什麼職務呢，答是常委，又問濮一凡王武呢，答亦是常委，高二分院卷四六頁，又陳獨秀在本處供，常委是三人，除我彭述之張九外，濮一凡宋逢春二人，均是候補常委，本處卷第二宗五一頁，又共犯彭述之本處詢其據謝少珊說常委有五人，怎麼祇有二人·答稱·二個候補常委候補其問候補何人·則稱·宋逢春濮一凡，本處卷第二宗五二頁，綜合參觀被告爲中央反對派候補常委，殊可徵信，況被告係列席會議時，當塲被捕，如果並非常委之一，何能參與其間，是被告加入以危害民國爲目的之團體集會，尤屬毫無問題·

日齋藤首相之施政方針
對榆關事件謀圓滿解決

【東京十八日聯合社電】廿一日議會中齋藤首相之施政方針演說原稿，業已擬就，將於十九日之臨時閣議提出正式決定，其要點如下：一、外交問題，對於國聯之中日紛爭，政府爲貫徹初志，決定路襲既定方針，最近山海關事件，對於中日親善，誠爲遺憾，力言政府誠心誠意以期事件之圓滿解決，並努力以謀將來之親善。二、八年度預算數字之龐大，其原因係濱口內閣以來過渡的緊縮，且自滿洲事件發生以來，內外時局重大化，不得已，不能不將陸海軍預算補充，增大重要之經費云云，並陳述編製預算之經緯。三、對於非難龐大預算，導國家財政於危機之件，聲述政府仍在慎重考究中，即大藏省當局亦在進行審議，然政府預想八年度起經濟界將相當的好轉，故期待九年度疲弊之農村將可恢復景氣，然後對於增稅等即予以考慮，至關於其改革，則設置稅制改正準備委員會，以期其萬全，現正準備中。四、關於非常時局之匡救，大體已有端緒，然國內，右傾左傾諸團體之行動，實堪寒心，力言政府具有決意盡力對之加以取締監督，思想善導，以及革新國民教育等。此外關於負債整理，米穀統制案，舊法改正及選舉法改正等之重要法案，陳述提出之理由，演辭頗長。

張之江
願爭前驅收復失地

南京十九日電，張之江發表談話，請求政府援助東北義勇軍，規復失地，謂之江身爲軍人，爲國死難，宜也，如有責令馳驅，刀鋒不辭。

公務員服用國貨辦法
內部通令飭屬遵照

南京十九日電，內部頃轉奉國府令，公務員服用國貨轉法，飭屬遵照，其大綱，一，中央各院部會，各省市縣府，於各該機關設服用國貨委員會，二，中央各院部會服用國貨委員會，須組一中央各機關公務員服用國貨聯合委員會，各地方機關聯合組織辦法，得仿照辦理，三，各機關服用國貨委員會職權，甲，調查服用國產之出品及種類，乙，定一律穿着制服之期限，丙，勸導以後不再購置非國貨服用物件，丁，督促對於購辦公用物件，應儘先提用國貨裝，前項辦法及穿着制服期限，由各該委員會自定。

膠海關監督布告 第三七六號

爲會銜布告事案奉財政部令開查海州分卡原屬江海關管轄乃以相距海窵遠難於控制應即改歸膠海關就使管理除分令外合行令仰遵照等因奉此自應遵辦茲於一月二十日已將海州分卡接收除將接管日期呈報並分行外合亟布告俾衆周知此布

監督 袁思彥　稅務司 梅維亮

中華民國二十二年一月十七日

膠海關監督布告 第三七七號

爲會銜佈告事現奉　政府令飭中華民國海關進口稅稅則第三八八號修改如左 稅則第三八八號煙集（甲）每擔值過一百零五金單位征稅一四金單位（乙）每擔值不過一百零五金單位征稅四金單位（丙）取銷 上開修改稅率定於本年一月十四日起實行合亟佈告仰各商人等一體周知特此布告

監督 袁思彥　稅務司 梅維亮

中華民國二十二年一月十四日

公安局招領

發現地方	發現時期 月	發現時期 日	物品 名目	物品 數量
飲牛灣東邊	十二	廿七	破小船板	一隻
普集路	同	廿六	小鐵板	二十塊
湖北路口	同	廿二	小紅毡帽	一頂
柘台路	一	六	鐵絲	一捆
	同	同	蔴繩	一條
同	同	同	洋鐵筒	一個
同	同	同	破蔴袋	一條

市政府購辦委員會通告 第十一號

青島市政府購辦委員會通告

爲通告事本會現擬招商標辦工務局翻修湛山大路北段路面及加鋪車軌石工程各商有願承辦者可自本年一月十三日起每日於上午九時至十二時逕來本會領取標單及說明書設計圖樣等件詳爲閱覽即將該項價格切實估計填註封固以便投標此項標函統限於一月二十八日下午二時投遞本會即於是日當衆開標過期標函概作無效特此通告

中華民國二十二年一月十一日

膠濟鐵路管理局招商承辦特甲第一五二一八四號車務員工制服廣告

本局現奉鐵道部批准標購車務員工春夏冬各季制服如願承辦者可至本局材料處採辦處領取標單此項標函均限于二月一日下午三時以前送到即于是時在本局當衆開標過期標函概作無效特此廣告

膠濟鐵路管理局招商承辦特字第一五一〇號機車務員工制服廣告

本局現奉鐵道部批准標購機務處員司春季制服及車務處夫役冬夏季制服如願承辦者可至本局材料處採辦課領取標單此項標函均限於二十二年一月二十三日下午三時以前送到即於是時在本局當衆開標過期標函概作無效特此廣告

膠濟鐵路管理局招商承辦特字第一五二一號警察制服廣告

本局現奉鐵道部批准標購警察制服等項如願承辦者可至材料處採辦課領取標單此項標函限於二十二年二月六日下午三時以前送到即於是時在本局當衆開標過期標函概作無效特此廣告

膠濟鐵路車務處招商承保運輸貨物及倉庫存貨火險啓事 廿二年一月一日

本路現在青島大港濟南三站添設倉庫發行提貨單凡發行提貨之貨物不論在運輸途中及寄存倉庫內均須由鐵路代保火險各保險行如願承保此項貨物者務須於二十日內至本路營業課接洽爲要

奶羊出售

現有瑞士奶羊數隻小公羊一隻出售 要者請到無棣二路五十八號吳宅接洽可也 本主人啓

浙江路青年會啓

俄國畫師基亞可夫君曾描繪五彩中國大地圖表示各地風尚土產極爲周詳鮮明爲國人所重視茲在敝會設教俄文並油畫水彩畫等教法高明取費低廉每星期三課每月取費十元有志於該各項研究請速臨敝會接洽報名無任歡迎之至

可樂地咖啡店廣告
地址匯泉路四號　電話四七三六號

敬啓者，敝店自開辦以來，已歷七載，深蒙各界諸君惠顧，曷勝感謝之至，敝店特爲便利顧主起見，茲於今春，將房屋重新建築，改爲二層大樓，業已竣工，自七月二日，照常營業，上下房間，非常寬大，空氣暢通，所有一切，俱勝向昔，且配成各種音樂，以助興趣，並由北地新請來之廚師，技藝非常精妙，無論何種點心飯食，及歐美大菜，無不精美適口、啤酒汽水，各種洋酒等等，應有俱備，爲早餐，午餐，晚餐，價目仍照舊章，若諸君請客定席，則價目更格外克己，請各界諸君駕臨一試，始知言之不謬也。可樂地咖啡店謹啓

愛國獎券

第四期普券已到青島准二月十日在平開獎 本期券特點是獎額增至一一三六個獎金增至二四五〇五元每券十張保得一獎存券無多請從速購

△本市代售處▽

震泰號 青年公司 中山路　華新昌 四方路　中華書局 世界書局 即墨路　乾順泰 芸芳泰 高密路　振華商店 河南路　萬利榮 中山路　泰昌厚 高密路　華興和 河北路　大華商行 濟南路

膠濟鐵路局招標承辦四方中學校第二宿舍工事廣告

本路現擬建築四方中學校第二宿舍如欲承辦此項工事者自登報之日起至本局工程課繳納圖說費拾元領取圖樣工事說明書投標章程標單格式照章投標無論得標與否所繳圖說費概不發還此項標函定於民國二十二年一月廿七日上午十二時以前向工程課投遞過時不收即於是日下午三時在工務處當衆開標特此廣告

中華民國二十二年一月　日

鮮花

逕啓者本園專蒔鮮花四時俱備開辦迄今已念餘載對於花卉之灌溉培植獨有心得證諸歷年養成之花咸受各界之讚許可知決非虛言今值歲序更新案頭清供尤不可少應時之花如梅花蘭花水仙海棠等等敝園無不羅列俱全清芬馥郁萬紫千紅既係文人高士清賞之雅物復爲新年饋贈之妙品倘蒙 惠臨賜顧或屈 駕參觀均不勝歡迎之至

長春花園主人謹白　地址湖南路廿八號

招租

今有坐落長山路二十七號洋房一座建築堅固光線充足院落寬敞建有汽車房及下房數有上下水道樓上樓下均設浴盆院內植有花木設備完全極合高尚住宅及醫院之用且租價分外低廉有欲租者請掛電話二五九八商酌或向看房人接洽均可

發記理髮館廣告

本館創設青島已歷廿餘年名譽卓著向蒙各界士女同聲贊許有口皆碑本館爲謀顧主之安適及營業之發展不惜犧牲停業數月等候新屋翻造茲已落成內部裝修較前寬敞幽雅空氣鮮潔甚合衛生坐位安適設備尤爲完全定于本月廿七日起開始營業並添聘上海專門技師技藝上乘一切化妝物品選擇齊全凡蒙 賜顧一經美容則轉老還幼轉媸爲妍身心舒快飄然若仙全招待週到向爲本館之特色 各界士女如荷光顧定保非常滿意 方知言之不謬也

地址德縣路　本館主人謹啓

敬告戴眼鏡諸君

目力有深淺鼻樑有高低面部有胖瘦由眼鏡專家驗過目力量過面部方爲相宜否則任意購之不但無益于目力且有害非淺也 鏡架有男戴有女戴有年青年老戴之分別由眼鏡專家指導方爲合宜否則誤購之不但不雅觀且失自己之人格也

（上海眼鏡製造行）

本行有見於此特在本市中山路交通銀行右首開設眼鏡製造行自備机器磨製鏡片無論近視老花散光等等皆可磨製爲各界諸君目力造福也

上海眼鏡製造行 青島中山路

成文堂筆記書局

總局天津路電話四〇六八　分局高密路電話四七二五

經理發售：商務印書館 中華書局 世界書局 北新書局 現代書局 光華書局 南京書局 神州國光社 亞細亞書局 古今書籍 儀器文具 中西簿記 體育用品 學校表冊 美術書片

出版：各種教科 辭典英文 詩集文集 小說雜誌 湖筆徽墨 銅鼓洋號 風琴簫笛 自來水筆 各種掛圖 美術卡片

省會公安局化驗註冊
人參鹿茸 衛生戒烟丸

此丸專戒鴉片嗎啡白面等癮功兼滋陰補氣性質和平不寒不燥冬夏咸宜無論男女老壯服用絕無上癮之虞製造純用上等藥材保無毒質曾蒙濟南公安局及本市社會局化驗註冊證明堪稱羅毒者之寶筏戒癮同胞曷購試之 價目）每袋七十五粒售洋一元外埠函購另加郵費二角

華北總經理濟南城內芙蓉街公記衛生堂　青島分銷處海泊路十四號廣聚祥

散熱平　一粒丹

感冒風寒奇效無比　腹痛瀉痢幼童更宜

每付定價大洋叁角　安東瀛西藥房烟台分號啟　有願代理函索簡章即寄

▶各省城鎮鄉集水陸碼頭洋廣貨店及各大藥房均有代理處　青島總經理住天津路合和棧電話三三九一號◀

（歡迎代理）　（就近接洽）

蔡司伊康

本市經售處　中山路　鴻新照像館　天真照像館

EXTRA RAPID FILM

特別分色軟片（又名特別快軟片）函索樣本立即寄奉

特別分色軟片 因該片塗有雙層藥膜不暈不髮較普通軟片快三倍不論光線強弱雖在陰雨天氣亦可攝出十分優美之照片

欲攝優美照片請用蔡司伊康

治咳聖藥 止咳 清肺丹

能清肺順氣止咳化痰宣泄風寒哮喘咳嗽喉管發炎胸悶惡心內傷外感各種新舊咳嗽服之無不奇效

唯一補品 延嗣 保腎丸

此藥能培補腎水滋陰養榮起衰扶弱凡腎精虧損腰背疼痛頭暈眼眩夜不安眠夢遺滑精等症均宜服用過一打勝服山參鹿茸數兩

異軍突起之—

總發行所 烟台仲模製藥社

青島總經理處 治生兒科醫社 青島江甯路贈材院內

○經理處○ 中山路 共和大藥房　四方路 漢成大藥房　李村路 神州大藥房　天津路 神州大藥房　中山路 惠東大藥房　長春堂

讓山得爾彌地

特別啓事

啓者本公司在中國各大商埠辦理保險以來已有多年久爲紳商所信用今爲便利營業起見凡有華人保險一切交易特選託泉記賬房代理保費格外低廉設有不測賠款不迅速賠款超蒙惠顧請直與泉記賬房接洽可也敝行無不歡迎 泉記賬房現寓邱縣路三號同興北棧內

三井水火保險公司敬啓　電話四五三三號

韋廉士醫生紅色補丸與嬰孩自己藥片在其同類藥品中佔最高位置

近世科學發達百物維新因航空而運輸迅速有電話及無線電而通訊便利如是之類皆科學之力也即醫藥一業亦然有才幹醫士及藥劑師亦以科學之法監製新藥較舊法藥品更爲美滿用生便當且功效倍昔如韋廉士大醫生紅色補丸是用科學監製之補品善治血薄氣衰所致之各症即如　體力虛弱　神經衰弱　眠睡不安　陽萎無力　未老先衰　消化不良　背部疼痛　腰痛不支　瘋溼骨痛　臀尻酸楚　以及婦科經帶各症因以上諸症皆是爲血薄之故所以藉韋廉士大醫生紅色補丸所生稠濃新血經血脈而運行全身其病症無不立即就痊矣凡患血薄氣衰及其所致之各症者請速服用韋廉士大醫生紅色補丸而拯其一切疾病痛苦可也即如四川長壽縣原康號謝柏原君亦由服用韋廉士大醫生紅色補丸而得健康之幸福欲知其詳請閱以下謝君之來函謝君函云『予身體素弱兼以歷年服務商業以致心力交瘁而尤以腦筋虧損爲更甚屢經名醫治療終難見效乃於去歲十月曾向貴藥局函購紅色補丸半打服後不惟食量大增自病鎗除而且精神倍昔腦力充滿身體亦健強矣至於小兒亦瘦弱甚自服嬰孩自己藥片近亦轉強壯也』

凡病者閱謝君之信即可以放心服用韋廉士大醫生紅色補丸因此補丸既能治謝君之病亦必能治君等之病也凡爲父母者當細想謝君如何以嬰孩自己藥片使其令郎強壯如家有患腸胃各症瘦弱多病不能循序長成之小孩其試服此小孩專藥可也此藥片已爲多數爲父母者所信仰者矣

韋廉士醫生紅色補丸每瓶一元五角六瓶八元中國境內郵費不取嬰孩自己藥片每瓶七角六瓶三元五角郵費在內各藥房均有出售或向上海江西路四五一號韋廉士醫生藥局購備亦可

有病治病無病補身的

百補腎中靈停止贈送啟事

百補腎中靈。爲腎病救星。補身聖劑。發行以來。已歷數十餘年。效力偉大。成績卓著。非敢自詡仙丹。但較諸(廣告欺人)之藥。實有靈泥之判。此次爲徵求青島士女(試驗效力)起見。故在一月一日至十五日期內。凡承　惠顧一盒。即附贈一盒。預定以二千份爲限。乃至期檢點。竟超出限額五倍以上。足見藥力偉大。確非普通可比。否則曷克(有此成績)敝藥房雖犧牲鉅欵。但已博得青島士女之認識信用。亦不枉此舉。非僅青島從此多一聖藥。而且購者以後可免誤服(劣藥之危險)敝藥房區區供獻。無非聊盡爲社會謀福利之責耳。現在業已期滿。恕不繼續犧牲。嗣後如承　惠顧。(概無贈送)。惟仍照原價發售(每盒一元二角。每打十二元)。絕不因藥力偉大而加價漁利。　惠顧諸君幸希　垂鑒焉。

遼甯新華藥房謹啓

青島總經理四方路九能公司

本市各藥房商店均有經售

謹告

諸君若願購優美估車時可請到敝行之陳列室參觀　敝行決以優美之上等車報酬　諸君所耗費之價值且担保凡陳列之車盡屬上等優美之品質　敝行唯一之目的是以上等最優美之車供　諸君需用且價格從廉良好機會切勿失之

美商公懋洋行青島估車部謹啓　中山路十一號　電話二四二六

新式福特噸半及二噸兩種運貨車

可使運輸費用減省多多

無論運輸何種貨物。若採用新式福特運貨車及商用汽車。必可使運輸更速。費用更廉。運用更爲穩妥。蓋其動力加大。視從前之貨車。益見堅靱可靠。而價目則格外低廉。故其所貢獻之價值。殊屬並世無匹。其卓越之種種改進。雖非絕後。可稱空前。請即前來參觀。以明一切詳情。

●●●●●新穎特色●●●●●

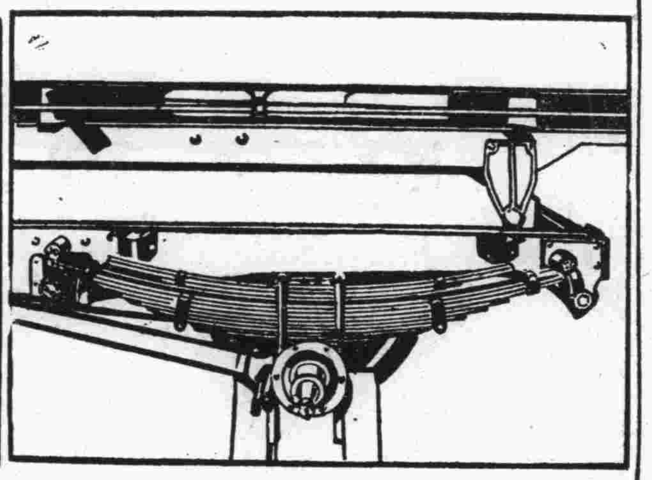

新式別特任重之副彈簧

副彈簧設計特別。以備裝載特別重量之需。此種彈簧更長。力量更大。適於十分崎嶇道路之用。無論輕載或重載。均能爲適當之彈力。凡原來彈簧被壓抑後。此種副彈簧方起作用

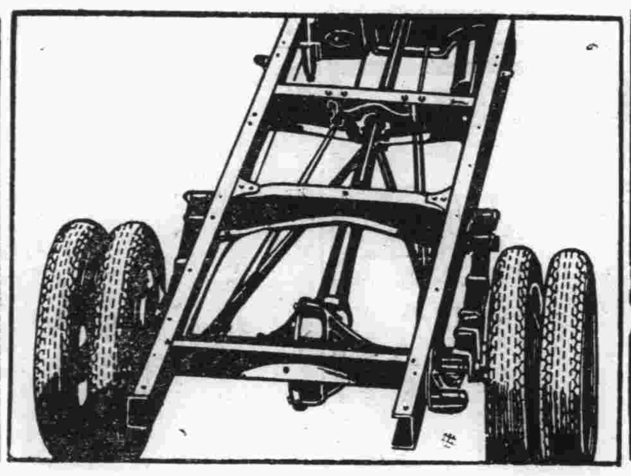

新式車架框

新式車架框，後半規桿，及兩端各有自由搭鏈之半橢圓形後彈簧。皆足於新式福特運貨車中。形成非常完美及超越之駕駛集合體。一經驅動。則後車制之端壓。遂由重鋼傳力軸管而直接起傳力作用。從後輪軸以達車架框之前部。其後彈簧除平常減震止搣之工作外。至此毫不着力。車底盤之壽命。因以得延長之益。

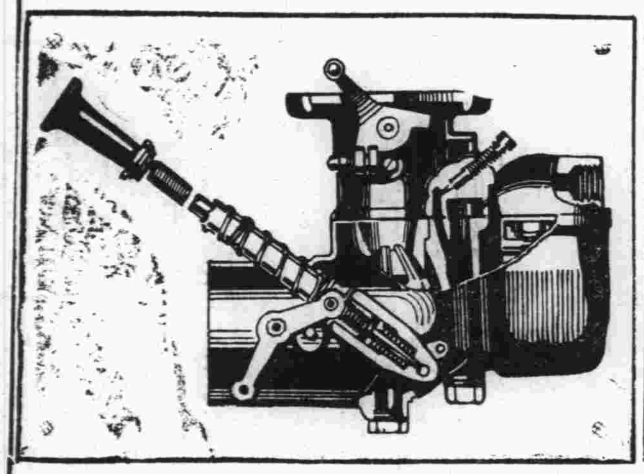

新式化汽機

新式化汽機。爲節省燃料之主因。同時又能增加動力與速率。其重要之革新。則爲動力之噴嘴。凡速率增高，動力激增時。此種噴嘴。方起作用。在尋常駕駛情形之下。噴嘴緊閉。藉以減少燃料之流通。因而經濟不少。

請今日即駕臨敝公司樣子間以爲試行。吾人固甚樂指示新式福特運貨車一切優點之所在也

青島經理處 美豐洋行 (地址)中山路十一號 電話四八八二號

上海福特汽車公司啓

明星牌電池

美國製造 馳名已久 一經試用 保君滿意

各處商店均有出售

中國電氣股份有限公司獨家經理

司各脫乳白鱉魚肝油爲強身健體之補品功能祛除百病延年益壽且男女老幼四時咸宜故普行全球均受萬衆之熱烈歡迎也

購者請認明漁夫標

各大藥房均有出售

敬謝名醫張永濤

啓者鄙人身患氣喘咳嗽夜不安眠飲食不進幸有友人介紹名醫張君診治注射肺癆血清三打服藥一月喘平咳止康健恢復身感再造敝親等內外各症均求張君療治迄今均獲痊癒鄙人邀仝敝親等敬贈大銀盾一坐敬頌醫術維精留作紀念並登時報鳴謝凡我各界男女同胞有患疾病者速往問診早脫苦海共享康健幸福張君由國民政府衛生部註册北洋醫科大學畢業全國醫學研究會員歷充院長廿餘年均有心得對於男子生殖器女子月經白帶子宮病等更爲專門內外各病均能根日痊癒現寓青島天津路元善里廾號二層樓上門診洋一元出診二元車費另給星夜加倍路遠另議急症隨請隨到上午八點起下午三點止在寓侯診逾時出診不侯

受惠人 葉虞 張葆泰 鄭爲城 集一聲 仝謝

介紹兒科名醫

侯君治生爲蓬萊望族幼受先人之秘傳專以推拿術醫治小兒諸病施術穩妥較之服藥針灸安全萬倍不使患病小兒有絲毫痛苦歷年以來曾懸壺於福山煙台各地醫活小兒無算甚受當地人之讚許今侯君因事路經青埠經同人等再三挽留始允在青施術開診爲此方嬰兒所造福特設治生兒科醫社於江寧路「河北路中市」十九號永德成寓內專治小兒虛實寒熱驚瘋痰喘一切急難各症實有起死回生之驚人奇術同人等以與侯君相處多年知之有素決不敢有半點爲君吹噓誇張故願爲小兒有病者所介紹

介紹人 王律臣 梁子歧 鮑庚之 姜景雲 董秀千 陳厚甫 張宣二 徐錫三 李仁 馬惠卿 黃景漢 于明齋 朱靜山 曲濂溪

大陸銀行

辦理 各項存欵放欵 國內外各埠匯兌

代理 收付各種欵項 買賣生金銀及證券

青島分行 河南路十六號 電話 營業室三五五一 經理室三八九二

中魯銀行儲蓄部

財政部註册 實業部登記

本市唯一無二兼辦儲蓄之市產銀行

全體董事監察人暨總經理負無限責任

本市新聞

救濟東北難民月捐會成績特佳
僅青年會一處已收千餘元
定今日再匯北平洋五百元

本市救濟東北難民月捐會・自成立後・即托明華銀行・上海銀行・實業銀行・東方銀號・青年會五處代收捐欵・聞以上各處連日收數甚佳・茲先將青年會一處收欵之數字及輸捐者之芳銜・探來披露於下・

居楚材・代募洋六元二角・遵古居士・一二月份捐洋二元・永裕公司・代募洋一百十六元二角・顏世俊・一月份捐洋一元・于建業・一二月份捐洋二元・顏振生・一二月份捐洋二元・尹樸齋・十二月份捐洋五元・

王宜菴・一月份捐洋五元・孫雲台・一月份捐洋一元・劉雪岩・一月份捐洋一角・蕭欲成・一月份捐洋一元・趙化興・一月份捐洋一元・孫鴻章・一月份捐洋五角・錢瑞・一月份捐洋五角・劉桐・一月份捐洋一角・竇文卿・一月份捐洋一元・王則民・一月份捐洋一元・凌喜從・一月份捐洋五角・王友亭・一月份捐洋一元・孫正明・一月份捐洋五角・王則民太太・一月份捐洋五角・孟麟符・一月份捐洋一元・膠海關同人・二十一年十二月份捐洋三百七十元四角・咸患勤・六個月共捐洋六元・

萬國儲蓄會同人

劉秀冬・一月份捐洋五元・陳華・一角份捐洋一角・秦志正・一月份捐洋一元・鍾紹伊・一月份捐洋一元・譚殿陣・一月份捐洋五角・盧子普・一月份捐洋五角・全子靜・一月份捐洋二角・曾廣金・一月份捐洋一角・王雨亭・一月份捐洋五角・王子方・一月份至六月共捐洋六元・王淑和・一月份捐洋一元・俞壽亭・一月份捐洋一元・王士同・一月份捐洋五角・巴琴堂・一月份捐洋五角・郭慶堯・一月份捐洋五角・公記・臨時捐欵洋三百元(周志俊先生代募)

周志俊代募如下

黃頌平・一月份捐洋一元・彥記・一月份捐洋一元・仙山・一月份捐洋一元・吳藎卿・一月份捐洋五角・仲信齋・一月份捐洋五角・顧惕記・一月份捐洋二元・會記・一月份捐洋三元・偕記・一月份捐洋三元・迎記・一月份捐洋一元・早記・一月份捐洋一元・定記・一月份捐洋五角・嘉記・一月份捐洋三元・渠記・一月份捐洋五角・華新紗廠全體職工・一月份捐洋六十三元・周志俊・一月份捐洋十元・袁道沖・六個月共捐洋一百二十元・高金堂・一月份捐洋一角・劉爲廉・一月份捐洋一角・藍永田・一月份捐洋一角・葛壽山・一月份捐洋一角・萬賜福・一月份捐洋一角・李天民・一月份捐洋一元・郭金南・一月份捐洋二元・蔡翰卿・一月份捐洋一元・郭子豐・一月份捐洋五角・

以上共計洋壹千壹百五十九元壹角
除由明華銀行滙至北平救濟東北難民總會洋陸百元外
尚存洋伍百伍拾九元壹角・

又訊・該會以近日各收欵處收數甚有可觀・因鑒飢寒中難民待賑孔急・特定於今(二十)日再由明華銀行匯寄北平朱子橋將軍洋五百元・以便轉發・而惠災胞云・

教育局積極發展民衆教育
計畫處罰未設工校之各工廠 在各鄉區增設民衆學校

教育局對本市民衆教育精極謀整頓擴充・最近該局計劃・一・處罰未設立職工學校之各工廠・二・視察各民衆學校及職業補習學校・三・令各民衆學校組織同樂會・四・增辦鄉區民衆學校等項。現已次第實行・茲將本市已成立之民衆學校數目・調查如下・

○……○市區民校○……○市立北平路民衆學校・市立台東鎮民衆學校・市立台西鎮民衆學校・市立黃台路民衆學校・市立朝城路民衆學校・市立順興路民衆學校・市立上海路民衆學校・市立清和路民衆學校・市立寶山路民衆學校・市立四方路民衆學校・市立陵縣路民衆學校・市立鄒平路民衆學校・市立無棣路民衆學校・市立挪莊民衆學校・市立甘肅路民衆學校・市立商河路民衆學校，市立朝陽路民衆學校，市立蒙古路民衆學校・共計十八校・

○……○鄉區民校○……○市立李村民衆學校・市立臧家民衆學校・市立下河民衆學校・市立張家下莊民衆學校・市立鄭疃民衆學校・市立上流民衆學校・市立下王埠莊民衆學校・市立石老人民衆學校・市立山東頭民衆學校・市立辛家莊民衆學校・市立曲家莊民衆學校・市立浮山後民衆學校・市立閻家山民衆學校・市立大水清溝民衆學校・市立板橋房民衆學校・市立黑澗村民衆學校・共計二十二校・

○……○半日學校○……○市立臺東鎮半日學校・市立台西鎮半日學校・市立寶山路半日學校・市立甘肅路半日學校・市立商河路半日學校・市立挪莊半日學校・市立四川路半日學校・市立湯山路半日學校・市立李村半日學校・共計九校・

○……○補習學校○……○市立北平路商業補習學校・市立臺東鎮商業補習學校・市立臺西鎮商業補習學校・市立北平路婦女職業補習學校・市立濟寧路婦女職業補習學校・共計五校・

○……○職工學校○……○市立四方職工補習學校・市立滄口職工補習學校・共計二校・

○……○女子補校○……○市立朝陽路女子補習學校(青島)

本市之俄僑
二百八十七戶 六百九十一人

本市爲中外雜處之區・外僑中以俄人爲最夥・德人次之・關於外僑之登記換照事宜・市府向派專員負責辦理・任昔對俄僑特別注意・蘇俄之來青者・決不准其逗留・公安局方面稽查甚嚴・自青白旗飄揚本市後・蘇俄與白俄始得同樣之待遇・茲者中俄邦交恢復・外部爲保護與營理便利計・特訓令各省市調査居留俄僑之數目・本市俄僑共有一百八十七戶・人數男爲三百四十二人・女爲三百四十九人・共計六百九十一人・多數均係任青營商・或營有房產者・其中有蘇俄人三十餘人云・(青島)

本市近二年舊有新添商舖之調查
總計增加八百七十四戶

本市近二年中商業發達・故新設之商舖亦風起雲湧・有一日千里之勢・茲將本市全部公安各區新添及舊有之中外商舖・就市當局調査所得・列表於左・以供關心商業者之參攷・

市區	商舖戶數 二十年	二十一年	比較 增	減
第一區	一,九三九	二,三〇六	三六七	
第二區	四,三三一	七,八二一	三,四九四	
第三區	五五〇	五六五		
第四區	七九七	七七六		二一
第五區	七七七	六四四		一三三
第六區	一六一	一七五	一四	
總計	七,七二三	八,五九七	八七四	

青島市救濟東北難民月捐會啓事

啓者本會現已成立并已開始收第一次月捐連日以來蒙各界詢問收欵處所以便繳納者亦踵趾相接茲爲便利起見特將暫定收款處所列下以便已熱心加入者就近從速繳納未加入者亦祈熱心介紹俾得集腋成裘以解天寒地凍之厄速匯前方藉鼓將士之勇氣

收欵處　明華銀行中山路　實業銀行中山路　上海銀行中山路　東方銀號大沽路　青年會浙江路

律師盛家良受任瑞蚨堂常年法律顧問

本律師茲受任黃島路瑞蚨里瑞蚨堂聘爲常年法律顧問嗣後如有侵害該堂財産信譽及其他應享一切法益者本律師當盡依法保障之責特此通告

事務所中山路一六六號電話五二一九七號

律師盛家良代表新舞台洪記張資生聲明

頃據張資生來所聲稱平度路新舞台現由資生承租另行組織用新舞台洪記牌名擇期開演所有未開演以前新舞台順記發出股票紅票優待劵概行無效至於順記欠人人欠各款應由王吉順自行負責清理與新舞台洪記及資生無涉委託本律師代表登報聲明等情前來合行登報聲明如右

事務所中山路一六六號電話五二一九七號

王志賓與趙天恩脫離關係聲明

緣志賓前在本市平康四里福喜班內與趙天恩同居數載並無契約之名義現因雙方意見不合業經脫離一切關係復我個人自由誠恐外間不明真相爲此登報聲明

可樂麥乳精

COLOGEN　商標　男女老幼　均甚適宜

可樂麥乳精係以麥芽鷄蛋及牛乳加柯柯調味而成之滋養品以最新而最合衛生之方法合製具精細而富於消化之力製作手續均取低温故通常滋養品中易於損壞之貴重成分得以保存

此物爲青年及老年之高妙飲料而於用心用力血虧胃病內臟症小孩心身萎縮症及乳婦等爲特效苟足下如覺有力量消失神經衰弱者請飲可樂麥乳精此物能鼓勵身體作用恢復生活本能並阻止身體孱弱謂予不信請嘗試之

用法　每次取可樂麥乳精一二茶匙用開水冲服加糖及牛奶與否則可隨意用以代茶兼能止渴生津

注意　本品入水即化不宜烹煮因其含有澱粉發酵素及來豈丁二質煮後必致減少其効用也

青島經售者　中山路 大中華藥房　凌基藥房　祥泰號　中山路 共和大藥房　金星大藥房　華振氏藥房

青島老亞美磅秤機器工廠預告

敬啓者本工廠 金鐘牌號市斤台秤(即俗名磅秤)銀櫃各機器等 業在各埠發行十有餘年信用昭著行銷廣遠 復又特派工師赴英德各大工廠考察研究特別改良 發明最新式磅秤堅固靈准與從前製造及他家劣貨不同 且可與英德抗衡茲應度量衡檢驗所招徠各顧主函催在青市設立分廠 刻已籌備進行 茲覓定單縣路四號樓房及地基設立工廠一俟組織完竣 先行交易容後擇吉開張再行通告以應時勢要需而副賜顧諸公厚望務希注意特此預告

單縣路四號

痰敵藥片

滅痰止咳　能使頑痰完全消滅　能使咳嗆立時停止

大瓶售洋二九 內裝一百廿片　小瓶售洋一九 內裝四十八片

舉凡　痰多不化　劇咳音啞　夜嗆失眠　痰壅氣急　以及肺炎　肺癆速服　此藥立見　奇功定告　全愈堪稱　惟一靈驗

上海四馬路　中西大藥房發行

青島李村路天津路　神州大藥房總經理批發處

VERAMON Schering 凡拉蒙

凡拉蒙乃治療一切疼痛最合理想之製劑奏效神速而無流弊全世界著名醫師莫不異口同聲讚揚其功力之優越凡患頭痛牙痛月經痛等症者務必親自嘗試之

德國柏林先靈開爾邦製藥廠　駐華總經理 上海圓明園路十九號 先靈洋行　青島分經理 大成洋行

近代中西醫家讚賞之 眞正育興賓

並非今日自行冒牌之育興賓　德國世昌洋行老牌

功用　崙治；由於腦力虛弱及神經塲頹所治之一切病徵、例如；腎虧、夢遺、陽萎等疾；而於治療於補腦、壯神上尤爲擅長、但對於人身之生理上而絕不起任何障礙或妨害等副作用、誠爲近世病者之好救星也、

華北總經理　魯麟洋行西藥部　世昌洋行老牌各種良藥　青島蘭山路十八號電話三三八五三 二二七一

小兒育應散　是兒科病的救星　價目 每包內二付 現大洋四角

婦女幸福湯　是婦女病特効藥　價目 每盒七日服用 現大洋二元

青島分銷處　中山路 長春堂藥房　山西路 長春堂藥房

青島漁業公司召開第一次股東會啓事

逕啓者本公司定於二月四日上午九時假市商會禮堂開第一次股東常會除已函附委託書通知各股東查照外屆期務希早臨是荷此啓

本市新聞　二

東北同胞創鉅痛深 本市各界羣起救濟
—欒正相王克耕等發起—
—組織災區物品急賑會—

市民欒正相、王克耕等、鑒於雪地冰天之東北災胞、身臨砲火、啼飢號寒、狀至可憫、凡我安處樂境者、豈宜袖手待亡、坐視不救、爰於昨晚七時、假崇德中學禮堂、召集各界開會、討論救濟辦法、以惠災黎、茲將其進行辦法誌次、

○……發起題名……○王克耕、郭金南、王履平、汪復初、劉埃丁、龐啓川、吳國元、蔡燮坤、趙究靈、欒正相、金憤非、趙大鶴、董履常、于養周、張樂古、李子靜、王志先、宋國模、叢林、石子明、譚書俊、朱劍虹、尹樸齋、李公節、吳水辛、

○……通過議案……○公推郭金南為臨時主席、張樂古為紀錄、首由郭金南報告開會意義、繼由欒正相報告發起之經過、即開始討論、一、規定名稱為『青島市東北災區物品急賑會』、二、指定捐助物品種類如下、衛生衣、襪子、手套、棉襖、棉褲、毛耳圈、皮棉背心、香煙、罐頭、口罩、鞋、風鏡、藥品、三、推舉王克耕、郭金南、王履平、汪復初、劉埃丁、龐啓川、吳國元、蔡燮坤、趙究靈、欒正相、金憤非、趙大鶴、董履常、于養周、張樂古、等十五人、為執行委員、以專責成、並推張樂古、王克耕、欒正相、于養周、劉埃丁、趙大鶴、郭金南等七人、為常務委員、四、暫假浙江路青年會為會址及保管場所、五、指定青年會、電報局、商品檢驗局、青島時報館、平民報館等五處、為代收賑品處所、六、第一批賑品限半月內輸送、散會（民言）

膠海關今日 接收海州卡
▲監督稅務司
▲已會銜布告

海州江海關分卡、將劃歸膠海關管轄之消息、已見前報、茲悉膠海關已奉到財部令、接管該卡、該關監督稅務司遂會銜出布告云、為會銜布告事、案奉財政部令開、查海州分卡、原屬江海關管轄、乃以相距上海窵遠、難於控制、應即改歸膠海關就便管理、除分令外、合行令仰遵照等因、奉此、自應遵辦、茲於一月二十日將海州分卡接收、除將接管日期呈報並分行外、合亟布告、俾衆週知、此布、

保衛團訓練班 今日畢業
▲在總團部
▲舉行典禮

市政府成立之乙種保衛團訓練班、定今日【二十日】在大學路總團部舉行畢業典禮、沈市長擬親蒞致訓詞、總團長王順存已於昨日發出請柬、邀各界參加云、【膠澳】

自來水廠預計 本年度營業收入
照增加水價計算　可增收二十萬元

本市自來水廠二十一年度營業收入預算、聞已預計、共計可收入六十六萬三千另四〇元、查二十一年度收入共為六十一萬三千七百元、照自來水原價收費、已增加四萬九千三百四〇元、如照新訂增加水價計算、則可增收二十萬元、因本市往來停泊船隻、大半係日人經營者、日人船舶鍋爐及飲水、均預在大連預備充足、不願在本市求給、區區用水、亦必求諸其本國、日人愛國與吾國人相較、奚啻天壤、【島上】

膠路去年度 收入特優
獲純利百四十五萬餘元

膠濟鐵路去年度客貨雜三項運費、共收入一千五百三十八萬四千六百四十七元餘、較前年度增收十萬九千〇八十一元餘、為接收以來之最高紀錄、除去全年度之支出外、共獲得純利一百四十五萬餘元云

二十九師參謀長 王亞伯等返防
昨晚乘一次車西上

第三路軍二十九師參謀長王亞伯、八十六旅參謀長濬源、八十七旅參謀謝用霖、以前同車來青、赴勞山遊覽、茲悉王參謀長等於十八日下午三時餘、由勞乘永翔艦返青、住瀛洲社、昨（十九）晚十時王等三人、偕八十七旅副官盧夢九、同乘膠路一次車、分別返防云、（甲）

體育協進會 組織完善積極工作
△請各領袖為名譽董事
△成立七種小組委員會

體育協進會于十五日正式舉行成立會後、會務進行益趨緊張、該會為工作便利計、成立七種小組委員會、分別負責辦理、並函請本市各界領袖為名譽董事、公推沈市長為名譽董事長、贊助一切、茲將名譽董事名單、及各小組委員會組織、分錄如次、？？？？？？沈市長、葛？名？譽？董？事？題？名委員長、胡秘書長、雷局長、郭局長、邢局長、儲局長、余局長、趙校長、宋主席、張總理、張行長、姚行長、袁監督、吳所長、潘局長、？？？？？？一、體育競？各？小？組？會？一？覽？賽裁判委員會主席委員宋君復、委員趙松鶴、張東生、陳盛甫、席均、宋國模、顧紱卿、谷源容、趙化程、郝更生、崔蔭梧、傅寶瑞、高梓、熊大綸、衛國垣、二、標準委員會、主席委員宋國模、委員趙庶常、文進之、高梓、宋君復、三、出版委員會主席委員趙庶常、委員顧紱卿、席均、郝更生、谷源容、四、體育實施方案委員會主席委員高梓、委員宋君復、趙庶常、宋國模、張貽先、郝更生、文進之、五、公佈獎勵辦法委員會主席委員張貽先、委員趙庶常、宋國復、向宗鼎、高梓、文進之、宋國模、六、市民體格檢查辦法委員會主席委員文進之、委員郝更生、席均、顧紱卿、宋國模、七、體育講習會籌備委員會主席委員郝更生、委員高梓、谷源容、顧紱卿、宋國模、趙庶常、（青島）

市立中學 校長易人
譚書麟辭職　董志學接充

本市市立中學校長譚書麟、現已另有他就、故向教育局呈請辭職、該局以譚校長去志甚堅、不可挽留、遂准予所請、遺缺另委董志學充任、聞董校長已於『前日十八日』到校視事云、【捷聞】

又訊、教育局昨委董志學為本市市立中學校校長、董君乃本省蓬萊人、南京金陵大學文學士、美國西北大學社會學碩士、回國後、歷任安徽省省督學、安徽第三中學校校長、及私立皖南中學校校長等職、

宋式善離青
△去濟返北平

北平軍委分會第四組組長宋式善、前來本市辦理個人私事、茲悉宋式善在青連日忙碌、已將事務辦理完竣、現以北平公務重要、不暇久留此間、遂于『十八』日晚十時乘膠路一次車去濟返平、當時到站送行者、有本市各要人十數人云、【捷聞】

董勵吾講演
二十六日在華新　社會局約市中校長

新任市中校長董勵吾、夙於社會教育及勞動問題富有心得、茲聞社會局、請其於本月二十六日、在滄口華新紗廠、向工人演講云、【島上】

來函照登

敬啓者閱本市十六十七兩日所載文德女中聘請校長一事頗為離奇緣敝會於十八日始招開大會討論聘請高女士担任校長及各項改善辦法業經全體通過其十六十七兩日所載各節在未開會之前顯與事實不符用特登報更正此事

青島時報館台照

青島市私立文德女子中學校校董會鈐記 ★★★ 謹啓

無法投遞電報

日期	號數	發報局名	收報人姓名
一月十九日	六〇二七	上海南市	〇二八九

青島 匯泉居醬園 廣告
開設寧陽路湖北路轉角　電話二八七九、

本號自造各種食品特由南京上海天津北平聘到優良藝師精製甜醬油魚、電磨香油、衛生醬油、乳色醬油、延年陳醋、暈素多菜、蝦油辣椒、衛海蝦醬、（北平酸菜）、南北點心、十錦餅乾、桂花南糖、如意年糕、機器掛麵、景芝燒酒、味美適口價值低廉名目繁多不及細載如蒙光顧竭誠歡迎請嘗試之方知言之不謬也

本號主人謹啓

本市青年會英文學社招生
中西精通英語者担任教授
（簡章如次）

一 名額　丁班招新生三十名及甲乙丙各級均招插班生
二 資格　以曾受教育有志研究英文者為合格
三 年齡　以十五歲以上三十五歲以下者為合格
四 課程　讀本 會話 商業尺牘 文法 作文 簿記 英語結構 英文打字
五 授課時間　除禮拜六禮拜兩日外每日授課二小時 每晚七時至九時
六 費用　在開學期前到本校庶務部辦公室繳納學費大洋拾元學打字者外交色帶及修理費四元須一次交清中途輟學者概不退還書籍文具由學生自備
七 報名日期　自一月十五號起至二月十號止憑會員證到本會報名非會員須先加入會員交會費二元繳後不到校者概不退還
八 考試　新生須憑受課證至指定教室內試驗程度分配班次
九 開學日期　民國二十二年二月十號
十 社址　浙江路五號（詳章請向本會索閱）

青島市立女子中學招考編級生

班級：（一）初中一二三各年級第二學期
（二）高中一二各年級第二學期

報名日期：自一月十九日起至廿九日止

簡章函索即寄

濟陽路私立培英小學招生

班級；初中一二三四年級編級生各若干名

開學期：二月六號

報名處：濟陽路十七號

匯票遺失聲明

敝號前購得即墨天合號出立之匯票兩張均係青島義和永照付一計廿一年十二月廿八日立第十四號李子明抬頭三日期洋三百元一計十二月二十九日立第十五號同順號抬頭五日期洋二百元當於上年十二月三十日將該票交與青島愛禮司洋行代領經該行持向義和永掛號屢以未見票根不予照掛迨至本月六日始為挂妥計第十四號三日期者一張應於本月九日到期第十五號五日期者一張應於本月十一日到期及至本月九日義和永忽然關照愛禮司以出票人來電止付着將該票等退回原根愛禮司只得將該票兩張退寄敝號當敝號收到該票持向原主交涉時距一時不慎偶將該票兩張均在途中遺失按該票兩張既經義和永掛號後到期時忽而止付當已失其效力但為鄭重手續起見愛禮司已專函義和永聲明挂失特此登報聲明所有該匯票兩張無論落於中外何人手內概作廢紙諸希 公鑒

平度古寬濟生堂謹啓

遺失聲明

啓者敝行一時不慎將一〇三三號載重汽車後車牌一枚遺失除呈公安局註銷另行補發外嗣後該牌無論在何處發現概作無效特此登報聲明

華北商行運輸部啓

遺失聲明

啓者敝人一時不慎將第一二一號司機執照遺失除呈請公安局註銷另行補發外嗣後該牌無論落於何人手中概作無效特此登報聲明

陳崇詰啓

遺失聲明

逕啓者本人外出查勤一時不慎將市府所發職員六二二號證章遺失除呈報另行補發外特此登報聲明作廢

公安局清潔隊辦事員兼第一區管理員 王國英啓 二十二年一月十日

信立號遷移廣告

啓者本號已於一月十五號遷至中山路南頭路西一百七十三號此啓

本號主人荆立亭謹啓

明星大戲院

▲時間▼
二點十五分
四點五分
五點五十分
七點四十五分
九點三十五分

▲價目▼
特等一元二
頭等八角
二等五角

◁祇有今日一天▷

福克斯公司最近著名驚險愛情社會出品

司斌西德拉克主演

雨打梨花

女星潘琪香儂配演

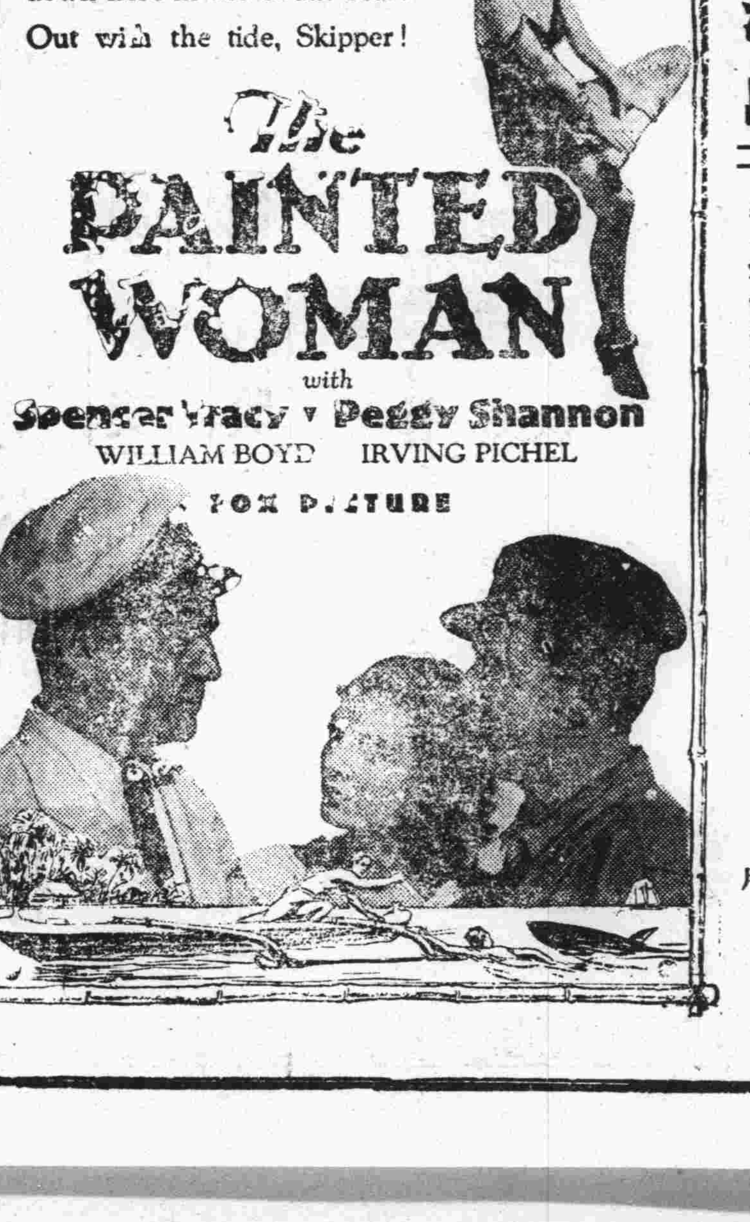

▼▼清泉水滑洗膩脂，美豔極頂！

外景實地攝自南洋島

本片寫一孤獨弱女處在萬惡海島上、多少無賴男子、欲加非禮、但女守身如玉不受引誘、但末後……

明天換映滑稽片 荒唐公使

情節曲折含有刺戟性

梨花本有獨立清高之夫、惜天爺不作愛戀之態、大加暴虐、風雨俱加、此清高之梨花、乃與汚水而同流

▼▼海底採珠遇鱷魚，驚險不堪！

明天換映滑稽片 荒唐公使

謙祥益特別廣告

本號向以提倡國貨為宗旨當茲外患日亟更防利權外溢今特在樓上加設國貨部盡力擴充國貨藉以堵絕舶來品兼保我商界愛國之榮譽現已交秋轉瞬冬至凡秋冬應用之男女最新式衣料無一不備並有新到各口大宗粗細皮貨今庚皮貨落價成本既輕賣價低廉凡百貨物皆實行薄利多賣主意兼承做中西時式新衣學生制服大氅抖篷工堅料實維新式樣定期不誤精印禮券餽贈方便如蒙賜顧竭誠歡迎

樓上歡迎參觀

本號謹啓　北平路五號電話三〇六六

民生醫院遷移廣告

本院於民國二十二年一月二日遷至德縣路十二號（新新池東鄰）

招租

本市肥城路五十四號（現民生醫院住址）樓房六間出租有欲租者請駕至本樓吉昌商行接洽可也

遷移啓事

敬啓者敝行在湖南路浙江路轉角建築樓房現已落成今擇定一月九日遷往該房照常營業務望各界惠顧無任歡迎之至

營業科目
經理美國發施登各式汽車輪胎
經理德國愛奇廠各種汽車油漆
專售歐美各式汽車零件
兼售修車各式應用器俱
修理各式汽車精工加料
出租新式汽車日夜通用

電話　四三七五　四一三九　四三三三　四七二六

大美汽車行謹啓

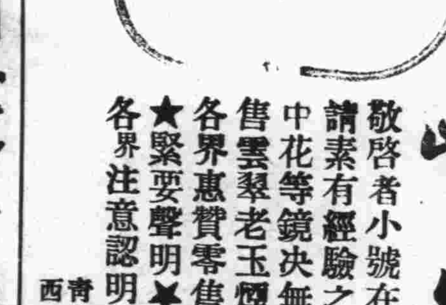

嶗山晶石眼鏡老店

敬啓者小號在青創設三十餘載專辦勞山各種晶石久由平蘇聘請素有經驗之技師加工製造各式眼鏡力求改革養目近視老少中花等鏡決無光線不合之慮並修理舊鏡以及中西金銀絲腿兼售雲翠老玉煙嘴藏鑽等物一概俱全貨真價實童叟無欺早受各界惠贊零售批發價格從廉倘蒙賜顧無任歡迎之至

★緊要聲明★小號原無分號並代理處屢有冒充小號名義者請各界注意認明本號招牌仿單庶不致誤

青島即墨路西首道北　三山誠眼鏡店謹白

律師宋士斌受任聯華火油公司常年法律顧問通告

本律師受任聯華火油公司常年法律顧問嗣後有不法侵害該公司權益者本律師依法盡保障之責特此通告

事務所平原路九號

花柳病能弱種絕嗣

董書田

花柳一症　各國注意　惟我中國　以為兒戲　問題重大　億萬計議　我們同胞
四萬萬餘　花患柳者　十分之一　這種病症　與別大異　不但傷身　且與[illegible]
妻子受害　不能生育　中華民國　二十年立　國家所[illegible]　國民兒[illegible]　[illegible]
民病嗣替　人民有害　國大關係　東亞病夫　辱罵甚矣　[illegible]　又壞名譽
身體憔悴　困苦之極　[illegible]難見　朋友難提　輕者不治　重者難醫　[illegible]三世
悔之晚矣　我勸同胞　人人注意　患此病者　必要請醫　腐敗治法　實不為奇
庸醫殺人　巧網漁利　價用頂藥　暗把人欺　水銀輕粉　分量重劑　用下此藥
以求速愈　雖然見效　無非緩期　不論良心　那管天理　由輕治重　害人無此
再若犯者　可了不的　傷損五官　破爛喉鼻　骨節疼痛　轉動難移　這種毒藥
精蟲受斁　生活一世　斷絕兒女　十有八九　陽萎不舉　若此光景　[illegible]少去

染上此病　誰把你替　即得此病　莫投庸醫
費錢小事　性命關係　仔細參詳　令人可惱
本醫見此　用心注意　破下工夫　參考太西
十有餘載　今回本館　花柳醫館　四年成立
開設青島　黃島路[illegible]　坐南朝北　特[illegible]為記
花柳專科　不論別的　精益求精　審益加密
如有此病　急速來醫　[illegible]口便[illegible]　白濁淋病
楊梅疳瘡　升天落地　特別良方　即把下去
藥到病除　不易再犯　普救同胞　熱心對於

國醫難[illegible]　一概施治　貧民人等　不取文分　非是金錢　[illegible]目的　普惠人民　注重
名譽　減取藥資　吾心所欲　介紹同胞　來把病去
本醫[illegible]於花柳一科研究素有心得　治療手術　必衆不同　[illegible]以[illegible]安全[illegible]妙方法　於最
短時期[illegible]　永保不發　茲為[illegible]減[illegible]起見　近由德國新到[illegible]【老六〇六】即一
千二百[illegible]　藥性和平　對於花柳中各[illegible]新老病毒　一經注射　無不立見功效
[illegible]用之[illegible]　[illegible]　[illegible]有深染梅毒　[illegible]注射【六〇六】【九一四】　[illegible]針不[illegible]者
[illegible]本社[illegible]　[illegible]　[illegible]用藥劑　[illegible]奇效　永不再犯　本醫素抱[illegible]
[illegible]　[illegible]價三[illegible]　[illegible]花柳病者　特[illegible]　[illegible]大好[illegible]也

青島黃島路花柳醫社醫生董書田謹啓

青島强初醫院廣告

敬啓者敝院開幕以來對於醫療器械之設備病室之清潔看護之訓練無時不力求完善以謀患者之便利近復添置X光線人工太陽燈透熱電機及其他電療器具應有盡有更用新法戒除鴉片嗎啡等癮限期出院毫無痛苦歡迎各機關工廠商號訂立長年合同減價收費茲將診療科目等項列後

▲治療科目▼ 外科內科皮膚花柳科眼科耳鼻咽喉科婦科產科小兒科

▲診療時間▼ 每日上午八時至十二時下午二時至六時星期日下午停診急症不在此限隨請隨到

▲收費簡章▼ 病室共分四等每日由二元五角至八元服藥飯食在內 出診市內五元市外酌加夜間加倍掛號費初診一元復診免收

院長 薛健
醫師 魏成志
藥劑師 牟介信

院址 湖北路二十八號
電話 三六六〇 五〇〇四號

壽康醫院廣告

敬啓者敝院病室清潔看護週到甚宜患者之療養擅治白喉猩紅熱等症特約產科專門女醫師担任收生並用新法戒除鴉片嗎啡等癮毫無痛苦無論住院與否均可限期除根治療科目時間及價目列後

(治療科目) 外科 內科 皮膚花柳科 耳鼻咽喉科 眼科 產婦科 小兒科

(診療時間) 每日上午八時至十二時 下午二時至六時 星期日及例假下午停診 急症不在此限 隨請隨到

(診療價目) 至診住院門診及藥資取價均廉出診市內五元市外及夜間酌加掛號費免收

院長 丁介眉
副院長 劉菊村
特約產科女醫師 王子靜

院址 湖北路東首四十號
電話 五二三二號

青島中久醫院廣告

△治療科目▽ 內科小兒科外科產婦科皮膚花柳科眼科耳鼻咽喉科

△診病時間▽ 隨到隨診

(預防猩紅熱)

△新法戒煙專科▽ 鴉片海洛英等癮戒除迅速毫無痛苦

內科 兒科 產科 對於成人冬季流行 小兒發疹各症 尤為擅長

地址江蘇路北首新十二號　電話三八九四號

青島柏林醫院廣告

本院專聘素有經驗醫師，分科診治疑難各症，幷備有各等病室，光線空氣，俱合衛生，其他優點不及備載

▲主治科目 外科 內科 皮膚花柳科 產婦科 小兒科 眼科 耳鼻咽喉科 電氣光線特別療治 各種注射療法 以及預防血清 預防注射 新法戒煙 無不俱備

▲本院為體恤貧乏起見每日施診二小時自上午八時至十時　院址肥城路三十號

▲診治時間 上午八時至十二時 下午二時至六時 出診 隨請隨到 急診 隨到隨診不分晝夜 午後(星期)停診　電話三三五九號

院長 張濟卿　副院長 劉信齋　醫師 孫德一

本院特請王緒貞女醫師專任產婦科 診療常川住院應診便利幷另備診察室以便婦女就診收生另有規例凡欲延請者可先來院接洽一經預約隨請隨到

介紹名醫丁介眉先生

丁君介眉 宿精西醫學理湛深 經驗宏富 前在强初醫院 懸壺濟世著手成春 活人無算鄙人等 知之有素茲 丁君創辦壽康醫院 於本市湖北路四十號備設內外眼耳喉鼻花柳諸科 恐未週聞 用為登報介紹庶訪醫者得津也

高慶堂　宋雨亭　趙瑞泉　余幼庚
丁敬臣　張立堂　殷桐聲　傅炳昭
周志俊　紀經函

介紹良醫丁介眉先生

敬啓者醫界聞人丁介眉君曾充膠濟鐵路局各醫院醫官外科主任及院長等職學術湛深經驗宏富現因本市醫院雖已林立而內容整齊完備者尚不多覯爰集厚資獨力經營於本市湖北路四十號創立壽康醫院各項設備極為完美刻已於十一月十二日開幕鄙人等與丁君共事有年素深佩仰或起廢砭盲目擊折肱之效或志強氣弱身回着手之春用特介紹普律聞知倘有示疾抱病者請亟往治療幸勿失之交臂也　各界人士

呂曰生　莊堯丞　程曉如　狄石樵　趙次垣　陳畀卿　朱寅松　欒聿修　王德甫　楊少卿　王子衡　吳軼千　李瑞亭　李葆初　王友鶴　羅彥評
郭亦為　張襄丞　郭瀛仙　邵次明　張露田　劉樹庭　蓋右武　歐陽韻笙　崔文卿　周瑞岐　倪泉生　劉伯明　張斌青　田玉海　宋篤生　施景宣
蔡澹夫　張志超　李正甫　郭大中　汪笑農　許芹塘　胡榮庭　劉醒言　郭乂深　呂子蔚　李蘭欣　李惠五　劉仲永　馮樾喬　閻綬衡
車建績　程幼之　章俠漁　于立青　陳紀雲　朱緯伯　羅鐵生　張紹宣　戴仲民　沈星璇　費潤泉　丁渭珍　顏叔玉　陸蔚霞　李慎修
馮強士　張冠軍　劉濟生　周樞青　隋卽五　唐蜀眉　王一清　趙君實　舒鳴皋　陸益三　杜季筠　趙佩箴　曲式齋　劉漢民　李竹軒

◀大仁堂▶

久淋白濁丸

保好 證明 無效 退洋

此丸治淋神藥無論新久白濁下淋精糊馬口尿道刺痛小便頻數風毒邪熱便白淋血塞淫下注淋後偏墜虛淋老濁常年不斷凡一切淋病用過千方百藥治不好洗療注射不見效此丸只用一盒即愈百發百中每盒二元

消毒太王一掃丸

此丸效力非常之大凡是男女染毒之病發生軟硬下疳腫痛毒串骨筋痛老毒不清洩毒不淨皮膚瘡癬一切新舊毒症遍治不好打針無效即服此丸其毒立從二便消出一掃清完永遠除根每盒二元另有詳章此藥北京各界馳名實有特別效驗

婦女破血丹

此藥專治婦女經閉不通數月不見腹中積病左條右塊血聚成癖肚大成形血蠱痨症鬼邪胎病胎死腹內不下一切雜疾隱病凡婦女血水不見之病千方百藥治不好此丹只用一付其病立下重者三付白病化為血水元氣不傷百試百驗每付三元

調經止帶丸

一盒保好無效退洋　婦女白帶久而最傷元氣月經因之不調百病因之而生面黃飢瘦飲食無味有時燒冷腰腿酸痛頭暈肚痛赤白帶下之症一盒保好常服延年每盒二元服法另有詳單每服四角

調經養血保眞丹

婦女常服永保平安胎種子坤中至寶

專治婦女經血不調月經前趕後錯經期腹疼血色不正病塊崩漏白帶下寒流白肚脹墜痛腰酸腿疼兩脅發脹胸隔滿悶嘔吐惡心貪涼淤血成病左條右塊氣短神虛頭暈頭疼四肢酸軟咳嗽痰喘氣血兩虧午後發燒作冷面黃飢瘦不思飲食日輕夜重自汗盜汗身體素弱胎前產後失調作病或姑娘經閉乾血痨症服此丸立效一切新舊經血不調百病皆治藥到病除常服此丸調經養血滋陰補虛安胎種子最稱女界實丹服法另有詳單每付三角半打壹元六角一打三元外埠函購加郵二角

青島分銷處　德祥盛：膠州路六號　萬春堂：高密路六十九號　福海藥房：黃島路中間十六號　德豐永：博山路中間路西六十三號

北京大仁堂大藥房開設濟南小緯六路北口　外埠函購加郵二角信寄濟南大仁堂

返老還童 扶陽聖藥 德國育興賓固本片

此片乃採自植物提其精液復經滅菌手續加以珍貴藥料配製成片故其效力可靠藥質純淨功能滋陰健陽久已馳名歐西各國專治先後天虧損腎部失能精竭陽痿夢遺早洩老年精衰少年早婚房事無力舉而不堅見色即洩一切隱憂暗病服此片後精力充足返老還童靈驗無比惟冒牌甚多顧者必須認明『德國怡克寧大藥廠育興賓固本片』以防假冒

▲每盒大洋一元▼

德國怡克寧 淋濁敵藥片

凡五淋白濁急性慢性新久淋濁或婦女白帶俱能痛止三日濁清根本治療永不復發功效確切服藥一日痛止三日濁清七日斷根購者必須認明德國怡克寧淋濁敵藥片以杜假冒　每瓶現大洋一元五角

一星牌 頭痛牙疼頭痛藥

主治百般頭痛一切牙痛不論男女老幼以及婦女行經之頭痛牙痛等症有服後三分鐘止痛之特效百發百中每袋洋三角

▲購者必須認明一星牌以防假冒▼

香港天壽堂 姑嫂丸

治婦女經期不調血色不正或多或少或前或後或遠或近閉赤白帶白淫子宮寒冷一切暗病久年不育服之即種子百發百中每盒二元

海狗鞭 健腎丸

治男子腎虧陽痿房事不舉精冷早洩遺精腰膝酸軟一切腎虧服之健腎培元老少咸宜功效偉大每盒一元五角

一星牌 拔毛藥

男子兩腮鬍髭女人腋毛髮低胸手毛等三分鐘化淨百發百中每盒大洋一元　函購均加郵力二角函內付欵須用掛號信否則失落不負責　購者切記一星牌　函購信寄天津小站大東藥房

總發行 天津小站大東藥行

經售處 青島金鄉路太和春 博山路六十三號德豐永 黃島路十六號福海藥房 濟南商埠二大馬路小緯六路大仁堂藥房

百揆忌烟露

此藥不吐不瀉不寒不燥　凡春秋冬四季服之均甚相宜準能頂癮準無痛苦準能忌好無論白面癮阿片癮嗎啡癮巴比那兒癮保管特別有效決無不能離藥之患也每瓶二元

健腦養神 腦益新

專治神經衰弱例如失眠健忘精神恍惚遇事心跳肋間痛疼腦夢驚懼四肢麻痺痙攣癡呆頭痛頭眩等症服之管保有效每瓶二元

百揆 家庭胃散

統治飯後膨悶脹飽胸腹痛疼飲食不進惡心嘔吐小兒每食腹內積塊大便不順胸腹膈絕等或每當宴會多飲多食胸腹不安服此藥一匙五分鐘立見功效　每盒洋五角

疙疸素

專治男女面上一切疙疸及酒刺等　為治疙疸之特效藥每瓶四角　外埠函購加郵力二角　信寄天津小站大東西藥公司

總發行 天津小站大東西藥公司
青島代理 福海大藥房 黃島路十六號　太和春 金鄉路　德豐永 博山路

萬國儲蓄會

民國二十二年一月十六號開標結果報告

第一特獎 第七五四一八號上海儲戶得洋五萬元

第二特獎 第七〇二八二號上海儲戶得洋八千二百二十九元

(末獎)(零字)

青島分會儲戶得中頭獎號碼列下

第一九四二四號　第一〇四六五五號

第一二六二九號　第一一三二一三號

以上每號得洋二千元

報上所載號碼如有錯誤當以本會正式號單為憑欲閱詳細號單時請到本會查閱為荷

詳章函索卽寄

青島萬國儲蓄會山東總分會館陶路二號啓

五年計劃

每月存洋十三元三角九分　或一次存洋陸百四十三元九角三分　滿五年得本利洋一千元正

中國實業銀行儲蓄部　青島中山路　電話二九〇八

壹字牌香烟好

煙絲又黃嫩　煙味香且醇

買兩色洋壹角

各售煙處均有代售

上海利興烟公司出品

◀青島總經理▶

海昌烟行

泰安路一號電話二八八九

德國 DKW 機器脚踏車

新的DKW機器脚踏車到了

—二百號華麗式四匹淨馬力—

帶球式喇叭者售洋八百元

帶電器喇叭者售洋八百五十元

訂有分期付款法承詢卽答

說明樣本函索卽寄

總經理 美最時洋行汽車部啓

冠縣路六十四號　電話二八三八號

BURGESS

保久牌電池

內含銘質
精製持久
電力充足
十分可靠
經濟省費

電池之優劣不能目睹

電池牌子最多。外表十九相似。但欲知優劣。非用後不能定

保久牌電池。價雖稍貴確實可靠耐用。緊要關頭。決不誤事。

各大電料商店洋廣雜貨店均有出售

美國支加哥保久電池廠製造

中國總經理 美商同益洋行 上海 香港 天津

(3)

山東分銷處濟南普利門外聚興電料行

冬令大補品

祛病強身 禦寒保肺 推有安爾氏老牌麥精魚肝油 各大藥房均有出售

中國總經理寶龍貿易公司 上海北四川路寶興路口 郵局信箱一六九四

青島總代理處 漢美大藥房

漢成大藥房　新民大藥房　大中華藥房　華北大藥房　神州大藥房　共和大藥房　惠東大藥房

各埠各西藥房均有代售

注意(一)購者須認明『安字』(二)『商標』方是真貨

淋濁除根 伊爾氏 淋濁丸

暈船聖藥 安渡甯

惠東藥房 醫院

天津路二十四號 電話三九九四號

治療科目：外科　內科　眼科　皮膚科　花柳科　產婦科　小兒科　耳鼻喉科　畸形科

診治時間：門診隨到隨診　出診隨請隨到　出診五元　夜深加倍

止咳聖藥 白松漿

胃腸病藥 胃強靈

購時請認明奇異老牌勿由劣貨混售

奇異老牌

氫氣泡

(俗名哈夫泡)

發光亮 用電省 既耐用 又經濟

瓦特	價目
四十	八角
六十	一元
七十五	一元二角
一百	一元四角
一百五十	二元
二百	三元
三百	四元五角
五百	七元

各電料店均售

E-2

傷風季節

年年此季人多傷風每有由溫室出外一行便患感冒此無他蓋未得防之之法耳大凡內臟潔淨的人們甚少傷風惟便祕著最易患之良以腸胃積滯感冒黴菌一入其中滋生甚速所以智者際此寒冬必注意其大解暢行此即最佳預防傷風之一法故人人均應服用清導丸以保其健康因清導丸能使內臟潔淨活潑康強而阻感冒病菌之繁殖也 湖北廣水郵務長黃君朝炳來書云『鄙人常患傷風發熱頭痛近知清導丸之功每有感冒服之輒效故邇來常以此丸為家庭之必備品也』 請用清導丸以防傷風如尊處無從購買此丸可向上海江西路四九一號韋廉士醫生藥局購備每瓶七角六瓶三元五角郵費不取

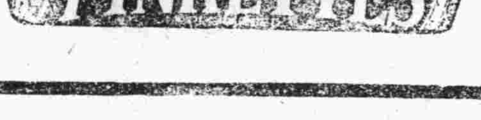

英國 倫敦柏雷兒油漆有限公司

創辦於西歷一千八百五十二年

△本埠各五金號漆號均有代售▽

本廠專製各種高等油漆磁漆及凡立水等早已馳名風行全球各國工程處鐵路船廠建高等築房屋及木器等無不樂用足顯本廠出品之優良質科之上選如蒙購辦請駕臨本廠經理處接洽

本廠出品

(鴨牌) 各色磁漆 鴨牌白漆 水漆 上等白漆 銀粉漆 貢藍 地板臘 無光底漆 各色飾牆水粉

(手牌) 各色磁漆 手牌白漆 桶漆及半磅聽磁漆 燥頭 燥頭水 乾牆粉 紅丹 各種上等清漆 凡力水 各色快燥 地板凡力水

(花牌) 上等魚油 白漆

(飛羅琴) 各色屋頂漆

(喇叭牌) 各色凡力水

各色香水漆 司羅松 蛀虫油

青島總經理

亨利洋行

DODO

館陶路廿號電話三〇〇六

甲手牌漆　鴨牌磁漆

教育界

本欄歡迎投稿

教部新頒之中小學法（續）

▲中學法

第七條
第八條
中學應視地方需要分別設置職業科目．
中學教科圖書應採用教育部編輯或審定者
中學設校長一人，總理校務，省立中學由教育廳提出合格人員，經省政府委員會議通過後任用之，直隸於行政院之市，市立中學由市教育行政機關選薦合格人員，呈請市政府核准任用之，縣市立中學由縣市政府選薦合格人員，呈請教育廳核准任用，除應擔任本校教科外，不得兼任他職．前項中學校長之任用，均應由省市教育行政機關按期彙案呈請教育部備案．私立中學校長由校董會遴選合格人員聘任之，並應呈請主管教育行政機關備案．

第九條　中學教員由校長聘任之，應爲專任，但有特別情形者，得聘請兼任教員，其人數不得超過教員總數四分之一，中學職員由校長任用之，均應呈請主管教育行政機關備案．

第十條
第十一條
中學校長教員之任用規程，由教育部定之
高級中學入學資格，須曾在公立或已立案之私立初級中學畢業，其在初級中學畢業生人數過少之地方，得招收具有同等學力者，但不得超過，取總額五分之一，初級中學入學資格，須曾在公立或已立案之私立小學畢業或具有同等學力者，均應經入學試驗及格．

第十二條　初級或高級中學學生修業期滿，成績及格，由學校給予畢業證書．

第十三條
第十四條
中學規程由教育部定之．
本法自公布日施行，

（中學法完）

本市市立實驗小學 教學法之討論（續）

第二次

二，兒童心算，余以爲可常實行之，即每次有之亦不爲過．

三，少數兒童不用襯紙，當加以注意，蓋用襯紙可訓練兒童練習怎樣書寫整齊．

李維新：襯低只須書橫格及一條縱線．使用練習簿，不必規定死格式，兒童可因算題之繁簡，各自分配使用其練習簿，如是可養成兒童計畫書的能力．

補充材料問題：

有補充材料，一，時間經濟．二，可以適應兒童個性的差異提示補充材料時應告學生凡算完講義士的算題者，即演算補充題．於平日訓練兒童，使知自動練習補充題．

教學應注意之點：

一，說話須簡明，如共同訂證時可只用「對的舉手」，「不對的舉手」或只說「對的……」話說半句，兒童當知是要舉手了．

二，如指低能生在黑板上演算一較難例題，其所錯之點，即爲教者所預料，借此說明，使全體注意，如是爲有目的的活動，其價值就大多了．否則隨意指令劣演算，便毫無意味．

三，凡學生所明瞭的，教者絕不可代做代說，有人以爲要學生說太費時間，故有時教者說明直接了當．當知教育要求效果，如能省時間而有效果最善，若不能發效果，則何貴乎省時間．盧校說教育是時間的消耗．故爲教師者切忌代替學生，宜靜待學生去做．

四，除數，除數等名詞，應否告知兒童，是必須，抑隨意？如爲算上式教學，必須說出者，對於教學過程中必用的須告知兒童，此外各術語名辭無須告知學生．（未完）

閩教廳長鄭貞文發表 改革福建教育之意見

貞文承當局任命，及父老督促，於國難方殷之中，回桑梓主持教育，多承鄉人及新聞記者詢問意見，爰紀數語，以代答覆

貞文在外二十年，從事學術及著作事業，原期終身筆耕，不問政事，乃自國難發生，滬變繼起，身處戰區，刺激猶大，益感匹夫有責之義，不容獨善其身，並親見國軍奮勇抗敵，爲國家存正氣，以爲民族一綫生機，肯繫於此，今者蔣主席，蔡主任，來閩綏靖，組織省府，貞文幸得備員末席，更屬責無旁貸，所以不顧淺陋，暫棄文字生涯，來任教育職務．

就目下福建情形而論，東南濱海，意外堪虞，西北多山，赤焰方熾，論時則國難未已，論地則形勢宜防，應時勢而施教育，爲救國切要之圖，貞文之意，承部省之指示，審前任之方略，採專家之意見，更體察福建人平時之缺點，合諸當今之需要，計劃研究，按步推行，冀收實效．

福建民情風俗，與各省畧有不同，一曰貧，貧固中國通病，然在產業落後之福建，且經匪共蹂躪之後，十室九空，較他省爲尤甚，二曰陋，福建交通不便，風氣閉塞，一般人素乏研究，最近調查中外各種書報之銷路，在各省中，福建輒居人後，三曰散，福建各地言語不齊，意見難於溝通，致個人主義發達，缺乏團體之結合，四曰弱，中國人體格，北方比南方爲強，南方粵桂諸省比福建人又強，無健全之身體，難有健全之精神，閩人以此之故，致意志易成薄弱，甚至利令智昏，出關謀事，爲鄉人之玷．（未完）

武俠小說 風塵雙俠傳（二九）

第三回　滾地滾龍蛇羣驚一老　盈門植桃李獲許雙童

蓬萊王夢漁著

本來兩人性體，即已相投，況又每日同往同歸，共遊共讀，越發親密，一日，鳳鳴忽向誠森談起，東村王大華新近組織了一處武社，內中請的一位施姓瀏陽人當教師，聞說這位施教師武藝高強，確曾受過名人指導，這邊村裏日來加入的人，着實不少，自己也打算每天過去練練武功，不知誠森能否一同前去，誠森聽說，低頭沉思了半晌，說道，練習武藝，我倒久有此心，不過王大華那廝，最惹人厭，和他弄在一處，終恐難得融洽，鳳鳴聽罷，哈哈大笑道，你又發起獃脾氣來，我們目的，原是爲的學藝，他惹不惹厭，與我們有甚相干，這種機會，不易常得，你不必牛性，快些回家商得伯母應允，我們趕緊再去告訴先生，明天便好過去拜師受業了，誠森聞畢，仔細想了一想，覺得平白將機會放過，也委實可惜，隨即一口答應了鳳鳴，又回家商妥母親，然後同着鳳鳴，一齊到塾中來稟知先生，張老先生聽兩個學生要去學習武藝，倒也未加阻攔，祇吩咐兩人下半天前往練武，上半天仍須來塾中溫書，以免荒廢學業，接着又諄諄道，人生爲學，最貴有恒，尤其武技一門，更非能喫苦耐勞，專心凝志不可，那位施教師，與我曾有一面之識，雖然不到登峯造極地步，却也是武功中一把名手，你二人資質極佳，千萬不要自棄，好好用功，自會有成，誠森側耳聽着，一面口中連連應是，一面心內不禁暗暗疑惑，

四大主義

打倒欺人誤病的劣藥
掃除害人健康的咳嗽
滌盡傷肺成癆的頑痰
養成健全無病的體格

神良氏渤龍丸

出世以來，一切不良的痰咳藥劑，自必天演消滅，蓋渤龍丸經研究多年而出世，是世界醫藥學者神良氏，多年心得獨出之藥，爲醫藥之結精品，得止咳除痰必驗的好結果，方纔公開發行於世，銷行之盛，佔醫藥界重要地位．

▲每瓶大洋一元二角▼

青島李村路總店 天津路支店 神州大藥房經理
濟南經理緯五路神州大藥房

婦女良藥 麟鳳調經丸

服此藥調經活血不足爲奇，奇在能固本暖宮，一索得男，婦人無不育之理，不育病也，病多起於月經，月經不調，則難受孕，平時氣血不和，必致經候失常，諸恙漸生，續嗣遂斷，凡經水不調，前後無常，或腹痛瘀積，或崩血過多，或傷於七情，或致墜情志，或感受風寒，致損營衛，或體虛盜汗不止，血枯面黃肌瘦，或百帶淋濁，胸腹悵悶，五臟虛損子宮寒冷，等症皆由體虛血虧所致，得子亦難

麟麟 鳳調經丸

能調和婦人衝任之血，平定肝鬱之氣，去瘀生新，開鬱解悶，暖宮止帶，固本調元，婦人望子，苟連服一料，必能一索即妊，素未生育之婦及晚年經斷血枯者，常服亦有育子之望，實婦科百病第一聖藥，調經種子無二仙方也

每盒大洋一元二角　每料四盒大洋四元四角

●金斗神聖堂虔製●

青島天津路神州大藥房經售

遺精

遺精之稱類，大別有二，其一因心腎不交，慾火妄動，有夢即遺，是曰滑精，但遺精而不治，久則能轉成滑精之症，終則變爲「精薄」「精寒」甚則轉爲「精枯」等症，病既更進一重，則治理更難，子息遂亦因之絕望，可不懼哉，

神聖固精丸

專治遺精滑精精薄精寒精枯等症，既能固腎關而補精血，又能安心神以清邪火，兼理小腸膀胱之溼熱，恢復生殖機能，此緣藥性和平，不攻不尅，決非市售普通諸藥毫無補益者所可比擬也，

每瓶大洋一元二角

金斗神聖堂虔製

青島總經理神州大藥房 天津路總店 李村路支店
濟南經售處緯五路神州大藥房

福祿壽大戲院

FULIZU THEATRE

海廉海士又一得意愛情滑稽聲白大電影

男舞伴

似乎是滑稽片但含是至理
厚皮大王主演但表演出神

得意時嬉皮笑臉！
失意時愁眉欲哭！

本片毋須誇大宣傳實爲佳片

注意！
現代的中國需要什麼？
鐵血主義

山東大戲院

時間二點至十一點循環開映
價目樓下四角樓上六角一元

十八日起
連映三天

派拉蒙公司偉大貢獻
最擅內心深刻表演之藝術女宗
薛爾維雪耐主幹
曁奇尼雷門聚精會神合力助演
辛酸悲哀離合曲折豔情鉅片

獄中佳人

痛苦極頂 幽咽萬分 離合曲折 刺戟緊張 悲切酸楚 凄絕人寰

本片劇情能轉移觀衆的情緒

雖死不怕的愛纔算是眞愛！
情人定刑的悲纔算是眞悲！
禍嫁他人的惡纔算是眞惡！
百喙莫辯的怨纔算是眞怨！

是片溶甜酸苦辣喜怒哀樂於一爐感人之深直入心坎看此而不淚盈眉睫者予未之信也

微波日記

劉蘭蓀

一月六日，晴，年是馬馬虎虎過去了，我底生命上又揚起微波，一切一切的愁苦象徵，又催我寫我逐日的苦悶。年後來×山，已二日之久了。臨走時聽家人說：「幾天又要搬家。」簡直是換地停泊而已。可是我很孥當一回事，近二日心裏總惦念不忘。

午後大家因沒有了廚夫多日，也沒人給到集上買吃的，只好在村中小鋪子裏買了些生熟而不勻的燒餅和一角錢的落花生，四五個人圍在爐子旁面，一面烤一面吃，從各人嘴裏，發出很奇怪的香甜酥脆的音調，拱手縮肩延頸狂啖，頗盡一時之妙。除內心有酸苦外，再無不快。飯後遊戲籃球，褲腰裏如醮涼水，骨肉搖搖欲落，眞說不出「瞎跑」是運動。

一月七日，晴，晚，大家圍爐清談，大部注意到戰爭上。這部分在中國應列入第二等愛國組，摩登男女，財迷，天生賤骨頭輩，不知有此事；惟視衝殺流血的義勇軍，稍有遜色。月滿小樓，冷悲夜峭，誠非人世間：幾疑行經惡狗莊，被狗咬死，棄屍路旁，留待點心。

一月八日，晴。今天氣像春光乍到的二月初一般，若有綠草和紫黃色小花，景致當不致孤獨的沈寂和灰頹。到G村去找報看，一路上動了「出世入世」的悲哀。趕到那塲，到累了青閣大破費，犧牲了不到十枝捲煙，眞該感謝。他們說，鄭差太懶，好幾天不曾見報了。眞是國家到這般火候，還忍得叫人悶死，可恨。C二哥回，特沽兩毛錢一兩的茶葉沖水供客，肚子好久不見油水的我，在喝水時候，心裏總怕過助消化的上茶。

拖着青閣和趙君，到山中小住。調琴高唱，甚樂，不至亡國——心想是這樣。他們吃了飯才走。村中，死人立碑，不禁嘆息了好幾聲。死人盈野的戰塲中，祇有血塗在石塊上，可憐！

一月九日，晴。昨夜夢况甚佳，可惜不曾記住。傳說奪回榆關，都笑了，我不敢信：不是我樂意亡，因爲政府和國聯已暗示我必亡。當第二次亡國奴的滋味如何，怕和捱兩刀一般。

晚，把靠牀的牀子，找了塊布遮住：打寃縫進來的風，吹着布不住的活動。才知道這幾天頸子呆板，是受了賊風的攻擊。看余達夫底寒灰集，替他難過了一大陣；仔細想想我難受他不知道，無味得很始睡去。

一月十日，陰。大家都忙着逼小孩子，我也幫着拷了一次。一陣心血來潮，要改造鄉村教育。大綱是：一、國民教育普遍，非強迫不徹底。二，廢去控制學校的學務委員。三，徹底考察各校校長品行。四，公安分局協助勸迫兒童就學，以桑去捧塲陋見：恢復教育神聖而愛護村民。五，增加鄉小教員薪水而純任人材。

午後吃飯。豆腐乳拌辣椒醬，大吃一次，甚辣也，唇尤難堪。無送飯漿吃乾燒餅，喉間時如刀劃。天陰愈重，風如陰谷來物，心中爲之惻然。搬家之事，不悉若何，焦燥難過。晚視天中有雪意，氣候頗溫，買地瓜放爐下燒吃，窮趣盎然。

一月十一日，陰。風極大，晨，溫度低至〇下六度，充分有塞上風味。視昨夜放爐下地瓜，已被劉君偸吃，據云：「已將地瓜監禁！」一笑。喉間被臭煤烟薰得甜而欲嘔，鼻涕不可止，滋味大難忍受。加上陰冷逼人，頓起想家之感：除非女人，不能安慰我的現在。要煤錢人來，問他可有消息？他倒不如說「沒有」叫人好過，亡國尚不知的蠢材，可恨；也應自怨自艾，不該向盲者問道：盲人充斥的中國，日後索性不談。

今後的大餐，仍然是烤火燒吃花生，好不傷心人也。於大風澎湃中赴C村，冷氣逼人，身體爲之搖動。爲青閣作黑白畫一幅，題爲『風寒海冷』。「榆關仍在日人手中，一待秦皇島海軍佈置妥，卽大舉西進，」這是簡括地找出新聞紙上的消息，「六不主義！」唉！新時代青年，國難期中的熱血男兒，改途走吧！死於救國，是無上的榮譽，也是中國人底天職！我底今後情勢急轉直下了。

一月十二日，快晴，日出前溫度降至〇下九度半，是最近極冷的一個天氣。朝飯是「烤饅頭，辣椒醬。」近來火盛，咽喉極痛，嘴角起口瘡，別物下飯，只得勉強吞下，痛不可耐，唇角如火炙，所謂「非人類生活」許卽如此，予有重大後悔。

國勢如彼，身之經歷又如此，自戕誠然不敢，只有到「戰線上」一步了，不禁洒淚，中心如焚。哭了一氣，心靈麻醉中，轉念到最近救國策略上。（未完）

忠義之獸

（時萍隨筆）

昔唐明皇有舞象，祿山見而羡之及篡位，欲以誇諸胡，設宴凝碧池，令牽出，象見非原主，不肯舞，鞭之則號，決以不食死。唐昭宗蓄一猿，善諸戲，帝愛之甚，後全忠篡位，此猿見座上非帝，跳躍號哭，觸階而死。今東北諸逆，惟日人之命是聽，見此能無愧乎

副官王德許

（續）　潘雲生

吸完了烟，走回來『五姨（？），路上……行人……手槍……伙伴……』

「不要緊！有辦法的！」他的經驗這樣告訴他。

他吸了幾筒烟之後，越吸越糊塗，他想討他四姨小雲的情來了。

是一個晨光曦微的時光。副官立在山嶺，拂面的微風吹來，草木皆潄潄的顫動。晨曦刺破了軟薄如沙的白雲，射出萬道金光遠遠的，遠遠由空氣裏傳到僕僕的聲音，彷彿是有三五個過路的行人。

「看喲！看喲！許多的東西！」

「知道沒有好東西？」

「知道沒有好東西，幹麼趕得這樣早？」

「說不定還有女人！那轎子裏！」

「哈哈哈！女人！」

「女人？哈哈哈！」

王副官正在觀看景緻，忽聽小伙伴們講得起勁，並且他聽到女人，他更覺得渾身骨頭都軟了！

副官登時覺得心血來潮，他把隨身帶的合子炮掏出來，向空中一聲『拍！』小伙伴們看見，一齊衝下山來！

轎夫給槍聲嚇得爬在地下，挑行李的腳夫，丟下行李跑了！女子在轎子裏嚇得渾身發抖！

『大王爺爺饒命！』轎夫

『把羅子掀開！』副官，

『好抬到山裏去！』副官

他想來想去仍然想到目前的問題了，他想現在不必以前！也罷，管他媽的！有機會的，咱還是一樣的幹！

王副官知道前線被韓軍擊敗的消息後，他神經愈加紛亂起來，無聊極了，他把昨天從各小伙伴到處徵集得來的女人照片拿在手上翻來翻去。

「五姨？（？）……行人……手槍……伙伴……」這樣的觀念，又在他腦子裏，重演一遍。

最後他決定，他無論如何是不怕的，戰事無論怎樣失敗，他可以保駕回到老王宮——山裏——見哥哥去。

「五姨總是要的。無論如何——無論如何」

他覺得很無聊，信步走去，不覺遂出了城，晚霞掛在天上，太陽逐漸西下，放出微弱紅光，農村裏的炊烟，一縷縷的旋轉，向空中飛去！微風一吹，滾滾的黑球，向空中飛去！

他彷彿見着幾個女人影子在他前面，『五姨』兩字又在他的腦子裏重現出來，他默默無言，大踏步向那而追去。

—完—

社會小說　狂瀾（十三）

第一章

起湘著

大家吃完了露天野餐，商量去遊歷山南的村莊。至善提議說：「我們不要再到別處去了，我們請李先生談些故事，或講些讀書的心得聽聽不好麼？」大家同聲贊成。於是仍就原來吃飯的草地上，九個人圍住了李翔，請他說話。

李翔手裏撚着滿腮的長鬍子，口裏說：「你們讓我想想！不要催促。滴，倒一杯水來，我潤潤嗓子。」明遠身上帶着熱水瓶，沒用李滴動手，已經用熱水瓶的盖子倒滿一杯，送給李翔。李翔就明遠的手裏，接過水來，喝了一口，說道：「親愛的小弟弟們！親愛的女兒們！我們今天在此處遊山，能恰巧的遇到一處，眞是幸會。你們幾位大概是正在求學的青年時代，父母化了許多的錢，叫你們遠離家鄉，到濟南來求學　在父母方面的希望，大半數總與以前科舉的心理相同，盼望你們求功名，求富貴，得個一官半職，他老人家想跟着享點福，甚至還想受封誥，當老太爺老太太，這種辦法，無非拿着求學，當了將本求利的買賣，中國歷代相傳，爲父母的老是這樣的盼望兒子，而當兒子的也就覺得父母既然將本求利的教我求功名求富貴，那我就非有還本加息的能力，取得功名富貴，來顯親揚名不可。其中眞有些如願以償，做了大官，發了大財的，那時父母之成爲老太爺，老太太，自不必說。就是六親九族，也要跟着沾光享福，眞是一人成佛，鷄犬登仙。至於他們自己養的兒女，便叫做少爺小姐，衣來伸手，飯來張口，聲色狗馬，無所不好，成了些錦繡裏着，膏粱充着的衣冠禽獸。所以中國人只有很濃厚的家庭觀念，當父母的老是想養個中用的兒子，好坐着享福。

商情

一月十九日各貨行市錄左

▲土產

午前期市

貳月生米	九三八五
叁月生米	九五八五
貳月生油	一九七五
叁月生油	二〇一

市後

叁月生米	九五八五

▲現貨市

廣幫辦坊子生油	一九六
平度生油	一九四
博山生油	一八八
東洋辦金口生米	九二五
王台生米	九二
高密生果	六八
西洋辦乳山生米	九四
王家灘米	九三五
西南口生米	九三
金口生米	九二五

午後期市

叁月生米	九六五
貳月生油	一九八

▲麵粉市

大磨粉	二九五
炮車粉	二九六
雙蚨粉	二九四
三多粉	二九五
兵船粉	二九六
財神粉	二九四

益成永行單

▲棉紗

20銀月	二〇八·
20五星	二〇六·五
20寶船	二〇六·五
20宮女	二〇八·
16銀月	二〇一·五
16五星	一九八·五
16寶船	一九八·五
16寶來	一九六·
32花蝶	二四八·
32銀月	二五四·
32寶船	二五四·
42立馬	二七六·
42水月	二七六·

同泰昌行單

▲本市行情

五天申票	一〇一九
電匯申	七一〇五
銅元	三三五
上海票	九九七五
山東票	九九七五
大連票	一〇二四
平津票	九九七〇
烟台票	九九〇三〇
威海票	九九〇〇
香港票	一〇七〇〇
雜洋	九九〇〇
立人洋	一〇二〇
20小洋	七八〇
新加坡	一八三
俄金磅	二三二
美金磅	四七二
美金票	四八五
美鈔洋	四五〇
英金票	一五八
英金磅	二二二
日金磅	二二二
菲律濱	二三五

▲本市金票期市

三十號期

午前	九六〇〇
午後	九五三〇

義聚合錢莊行市

上海華氏壹大藥房

出品良劑

君受感冒症了請速購服

去熱散　此散主治傷風感冒受寒發熱及一切熱症倘患以上各症務要想准購服**去熱散**功能恢復體溫原狀驅除一切邪熱內淸外表之良藥也

▲每包定價大洋三角

公子肚痛乎快快購服

敵積丹　一服卽愈此丹主治蟲積食積氣積水積寒火凝滯及一切積聚腹痛故凡老狀童年每患腹痛不外乎以上各症請購服**敵積丹**乃是根本治療驅蟲消積之佳品也

▲每盒定價大洋三角

（代售處各商店藥房）

分行駐青島中山路長春堂內樓上

歡迎代理簡章函索卽寄

面友

有面爲證

凡用「面友」之女子。面色之白嫩光潔。一望而知。且「面友」非普通霜可比。原料製法大不相同。搽後不再敷粉。立刻白淨無比。常用可免雀斑。皺紋油光。皮色終年如少艾。各洋雜貨店大公司藥房廠均有出售　分大瓶小瓶二種

注意　「面友」瓶樣今已改變惟各商店新老瓶樣皆有出售購者必須認明「面友」二字方是眞貨　上海北京路九六號百昌行啟

青島總經理神州大藥房

淋病

無論新淋久濁　凡手術注射及任何白濁丸藥不克奏效者　請卽購服　德國空前發明淋病特效聖葯

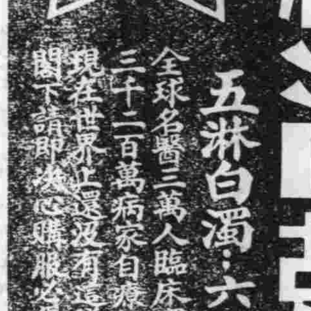

梅濁尅星

五淋白濁．六小時奏效

全球名醫三萬人臨床實驗熱烈採用三千二百萬病家自療証明絕對特效現在世界上還沒有這樣進步的聖劑閣下請卽放心購服必得美滿之效果

上海白克路柯爾登洋行獨家經理　每盒二元五角　函購寄費加一

贈券　55　茲奉上郵票十分請寄下梅濁尅星樣品一份及淋病療養新書一冊此致　上海白克路柯爾登洋行　姓名　住址　蓋章

青島批發處漢成藥房　四方路六十八號　電話四一五二二號

各大藥房均有出售

各埠大藥房均售

麥底哥

專治新舊白濁

功效萬靈萬應

上海科發大藥房監製

白濁注射藥水

欲使男女容顏美麗身體強健者
請喝本舍自製之牛奶山羊奶
▲滋養豐富▲　▲氣味醇厚▲
▲清潔衛生▲　▲價廉物美▲
冬季大減價
（一日兩次 發送不誤）　電話三〇〇四號 三〇三六
青島牛奶舍
本店　堂邑路十四號正金銀行前
同支店　遼寧路百廿六號日本大廟前
同牛奶場　市外太平鎮北頭

美國信義會醫院

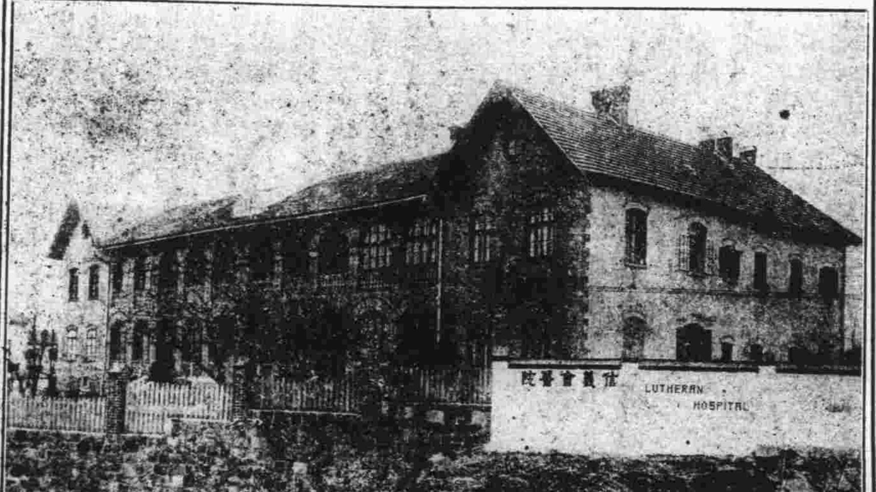

地址　城陽路一號　電話三二八〇號
診病時間　下午二點至三點半　初診收掛號費一角　復診收大銅元五枚　除注射外概不收費
住院　病室清潔看護週到　普通病室每日院費五角　醫藥飯衣服床鋪等費在內　特別病室每日三元
手術　病者若須施手術時有手術費自二元至二十元
產科　無論晝夜遂時可入院　收生費五元
分院　台東鎮清和路六十號診病時間下午四至五點　西大森雲南路一百十二號診病時間上午十至十二點

新盛泰皮靴廠

特製新式彈簧皮鞋
中山路　電話二九八八

○價廉味美○
中國山東烟公司出品
泰山牌香煙
老虎牌香煙
地址：大港一路
電話：三三三一

鈴木齒科醫院
X光綫 齒科 外科 內科
青島觀海一路二十號　電話二〇四三番

註冊商標

印刷界的同胞們？
你們要解決金貴銀賤的問題！
第一要決心採買國貨油墨。
駱駝牌油墨為國貨油墨中的大王？
因其出品精良，價又低廉；
愛國的同胞們，請注意罷。
上海「豐生國貨油墨公司出品」
山東省「遵古商行總代理」
總行青島天津路新十一號　電話二〇〇六號
分行煙台二馬路河西屋
青島特約分館〔華昌大南紙印刷局〕河北路八號電話四二四八
濟南分館「三合紙行」院西司門口　電話一九零九

大連汽船出帆
大連行
▲大連丸　一月二十日午後一時入　後五時出
▲奉天丸　一月十八日午後一時入　後五時出
▲長春丸　一月二十三日後一時入　五時出
上海行
▲奉天丸　一月二十二日前八時入　正午出
▲大連丸　一月二十五日前八時入　正午出
▲天津丸　一月二十三日前八時入　後五時出
▲長春丸　一月十九日八時入　正午出
天津行
▲芝罘天津丸　一月十六日前八時入　正午出
芝罘大連行
▲濟通丸　一月二十八日前八時入　十二日前十時出
大連長崎基隆高雄線
▲山東丸　一月廿八日大連出帆（長崎不寄港）
山西丸　一月十八日大連出帆
電話　支店長 二七二七號　輸出 二五六三號　船客 二一三六號　輸入夜間

大連阿波汽船出帆廣告
大連　芝罘　威海
第十六號 ◎共同丸　一月二十八日午前入　一月二十九日正午出
第廿一號 ◎共同丸　一月二十五日午前入　一月二十七日正午出
阿波共同會社
代理客票　營業處　邱縣路二十二號　電話二五四二 四四三

光華美術照相製版社
青島李村路五十號
專製照像銅版鋅版各種鋅版 代繪各式花紋鈔票價廉物美出貨迅速如蒙賜顧不勝歡迎

啟新洋灰　愛國同胞　提倡國貨
商標
馬牌洋灰是中國頭一家洋灰成色優良堅固耐久各界早有定評現在大家提倡國貨本公司為歡迎顧客起見特別廉價 光顧諸君請至下開各處接洽
青島分銷處
館陶路廿三號　同源泰　電話四一五八
中山路廿七號　義和祥　電話二一一一
菏澤三路三號　祥泰號　電話四八七四

汽車行一覽表

行名	電話	地址
永泰和行	二二〇七三 二六四四 五七四四	湖北路十二號
美達行	三四四四 四四三〇	河南路七十八號
公德和記	四三〇二	肥城五十四號

大同餘記西菜館
本館開設大沽路專門西法大菜歷有數年深荷各界贊許用達厚意起見特聘高等廚師細心研究調味務期適口招待格外週到以備各界宴會嘉賓之需倘蒙惠顧無任歡迎
早茶八毛　午一元　晚餐一元二
零點　大湯二毛五　大菜每三毛　點心二毛
本館主人謹啟電話四四二二四九三二號

新製各種機器
本廠開設青島歷有年所出品精良向蒙實業各界所贊許茲為提倡國貨發展實業起見特製六呎八呎鏇牀機新式析齒机大壓力机脚踏鑽印信機各種保險銀櫃頭號切麵機彈花機機身堅固使用靈敏並製各種機器零件不特在舶來品之上且價格尤廉如蒙惠顧無任歡迎
利生鐵工廠謹啟
青島廣西路二十四號
電話三九三九

大中華藥房
專辦各種　藥品器械　衛生材料　如蒙惠顧　價目克已
地址中山路四十號電話二九九一號

欲買高等壽板者注意
本廠新到四川雲貴閩浙等省運到高等壽板材料　如蒙賜顧無不特別減價出售　茲將各貨名目開列於後
江浙香樟四獨套棺　雲貴香楠四獨壽板
四川四獨香杉花板　四川桱木四獨壽板
贛閩桱木四獨壽板　江浙香樟四獨壽板
山東柏木四獨壽板　山東楸木四獨壽板
川廣桱木十頭八仙壽板　贛閩桱木十頭八仙壽板
山東柏木十八頭仙壽板　十二頭
紅白松各種壽材
本廠兼做新式木器樟木箱子包做油漆彩畫粉刷房屋各種做成漆好的棺材價值格外便宜
舜成木廠東記謹白
青島恩縣路卅八號

屈臣氏
化痰止嗽藥水
本號不惜工本特用上等藥料製成此藥水此藥之性溫而不燥潤而不寒專治內傷痰火喘癆中痰傷風咳嗽喉痛胸痛氣促氣逆肺癆肺炎及一切肺部胸膈諸症皆能奏效無論男女俱能服用無不立見功效
華振氏藥房啟
中山路南頭十號　電話四零三四號

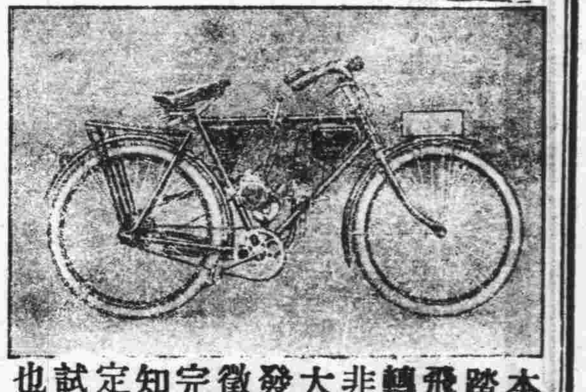

本行新到雙輪脚踏汽車既能用汽飛馳亦可以足踏轉一當二用便利非常此機係鷹牌大飛輪製造廠所發明其優點如何徵之鷹牌飛輪之完美無缺可想而知茲為創銷起見定價低廉諸君一試方知言之非虛也
青島館陶路
山東總經理德商大成洋行啟
電話二一六七號

華德泰照相部
青島海泊路　電話二〇三二
本號經理照相材料
手提快鏡專門技師
日夜攝影電光放大
代客冲晒取價最廉
倘蒙賜顧無任歡迎

機會不可失
際此春光明媚正是學習研究攝影之大好機會本行為提倡攝影術起見將三寸柯達鷹眼鏡箱特別廉價每只大洋六元附送120軟片二捲並贈柯達攝影雜誌半年及美國照相材料無不應有盡有以供研究之用也
天真照相材料行　青島中山路

新鮮羊奶出售
德國飯店
觀海路廿三號
電話三九五七

裕東煤號專售
淄博章邱上等焦煤
批發零售價目克已
如蒙賜顧請呼電話
四三一四　本主人啟
小港沿二十五號

康樂女醫院廣告
本院專治（內科 外科 婦科 產科 小兒科 眼科 耳鼻咽喉科 皮膚花柳科 注射各種藥針）
診症時間（每日下午二時至六時　星期上午九時至十二時下午停診　急症及接生隨請隨到）
本院備有上等養病房數間最適生產及養病之用住院單純暴險敷院接洽為荷
地址中山路一七一號
電話 日間三三四二 夜間四一四七號
院長女醫學士高欣榮謹白

膠濟鐵路行車時刻表

站名	各站公里數	開到時刻	五次各等	三次各等	十一次三等	十三次二三等	一次各等
青島	[illegible]	[illegible]	[illegible]	[illegible]	[illegible]	[illegible]	[illegible]
大港	[illegible]	[illegible]	[illegible]	[illegible]	[illegible]	[illegible]	[illegible]
四方	[illegible]	[illegible]	[illegible]	[illegible]	[illegible]	[illegible]	[illegible]
滄口	[illegible]	[illegible]	[illegible]	[illegible]	[illegible]	[illegible]	[illegible]
女姑口	[illegible]	[illegible]	[illegible]	[illegible]	[illegible]	[illegible]	[illegible]
城陽	[illegible]	[illegible]	[illegible]	[illegible]	[illegible]	[illegible]	[illegible]
南泉	[illegible]	[illegible]	[illegible]	[illegible]	[illegible]	[illegible]	[illegible]
藍村	[illegible]	[illegible]	[illegible]	[illegible]	[illegible]	[illegible]	[illegible]
李哥莊	[illegible]	[illegible]	[illegible]	[illegible]	[illegible]	[illegible]	[illegible]
膠東	[illegible]	[illegible]	[illegible]	[illegible]	[illegible]	[illegible]	[illegible]
膠州	[illegible]	[illegible]	[illegible]	[illegible]	[illegible]	[illegible]	[illegible]
芝蘭莊	[illegible]	[illegible]	[illegible]	[illegible]	[illegible]	[illegible]	[illegible]
姚哥莊	[illegible]	[illegible]	[illegible]	[illegible]	[illegible]	[illegible]	[illegible]
高密	[illegible]	[illegible]	[illegible]	[illegible]	[illegible]	[illegible]	[illegible]
辛莊	[illegible]	[illegible]	[illegible]	[illegible]	[illegible]	[illegible]	[illegible]
蔡家莊	[illegible]	[illegible]	[illegible]	[illegible]	[illegible]	[illegible]	[illegible]
塔耳堡	[illegible]	[illegible]	[illegible]	[illegible]	[illegible]	[illegible]	[illegible]
丈嶺	[illegible]	[illegible]	[illegible]	[illegible]	[illegible]	[illegible]	[illegible]
岞山	[illegible]	[illegible]	[illegible]	[illegible]	[illegible]	[illegible]	[illegible]
黃旗堡	[illegible]	[illegible]	[illegible]	[illegible]	[illegible]	[illegible]	[illegible]
南流	[illegible]	[illegible]	[illegible]	[illegible]	[illegible]	[illegible]	[illegible]
蝦蟆屯	[illegible]	[illegible]	[illegible]	[illegible]	[illegible]	[illegible]	[illegible]
坊子	[illegible]	[illegible]	[illegible]	[illegible]	[illegible]	[illegible]	[illegible]
二十里堡	[illegible]	[illegible]	[illegible]	[illegible]	[illegible]	[illegible]	[illegible]
濰縣	[illegible]	[illegible]	[illegible]	[illegible]	[illegible]	[illegible]	[illegible]
大圩河	[illegible]	[illegible]	[illegible]	[illegible]	[illegible]	[illegible]	[illegible]
朱劉店	[illegible]	[illegible]	[illegible]	[illegible]	[illegible]	[illegible]	[illegible]
昌樂	[illegible]	[illegible]	[illegible]	[illegible]	[illegible]	[illegible]	[illegible]
堯溝	[illegible]	[illegible]	[illegible]	[illegible]	[illegible]	[illegible]	[illegible]
譚家坊子	[illegible]	[illegible]	[illegible]	[illegible]	[illegible]	[illegible]	[illegible]
楊家莊	[illegible]	[illegible]	[illegible]	[illegible]	[illegible]	[illegible]	[illegible]
青州	[illegible]	[illegible]	[illegible]	[illegible]	[illegible]	[illegible]	[illegible]
普通	[illegible]	[illegible]	[illegible]	[illegible]	[illegible]	[illegible]	[illegible]
淄河店	[illegible]	[illegible]	[illegible]	[illegible]	[illegible]	[illegible]	[illegible]
辛店	[illegible]	[illegible]	[illegible]	[illegible]	[illegible]	[illegible]	[illegible]
金嶺鎮	[illegible]	[illegible]	[illegible]	[illegible]	[illegible]	[illegible]	[illegible]
湖田	[illegible]	[illegible]	[illegible]	[illegible]	[illegible]	[illegible]	[illegible]
張店	[illegible]	[illegible]	[illegible]	[illegible]	[illegible]	[illegible]	[illegible]
馬尚	[illegible]	[illegible]	[illegible]	[illegible]	[illegible]	[illegible]	[illegible]
周村	[illegible]	[illegible]	[illegible]	[illegible]	[illegible]	[illegible]	[illegible]
大臨池	[illegible]	[illegible]	[illegible]	[illegible]	[illegible]	[illegible]	[illegible]
王村	[illegible]	[illegible]	[illegible]	[illegible]	[illegible]	[illegible]	[illegible]
普集	[illegible]	[illegible]	[illegible]	[illegible]	[illegible]	[illegible]	[illegible]
明水	[illegible]	[illegible]	[illegible]	[illegible]	[illegible]	[illegible]	[illegible]
棗園莊	[illegible]	[illegible]	[illegible]	[illegible]	[illegible]	[illegible]	[illegible]
龍山	[illegible]	[illegible]	[illegible]	[illegible]	[illegible]	[illegible]	[illegible]
郭店	[illegible]	[illegible]	[illegible]	[illegible]	[illegible]	[illegible]	[illegible]
王舍人莊	[illegible]	[illegible]	[illegible]	[illegible]	[illegible]	[illegible]	[illegible]
黃臺	[illegible]	[illegible]	[illegible]	[illegible]	[illegible]	[illegible]	[illegible]
北關	[illegible]	[illegible]	[illegible]	[illegible]	[illegible]	[illegible]	[illegible]
濟南	[illegible]	[illegible]	[illegible]	[illegible]	[illegible]	[illegible]	[illegible]

站名	開到時刻	六次各等	十二次二三等	四次各等	十四次二三等	二次各等
濟南	[illegible]	[illegible]	[illegible]	[illegible]	[illegible]	[illegible]
北關	[illegible]	[illegible]	[illegible]	[illegible]	[illegible]	[illegible]
黃臺	[illegible]	[illegible]	[illegible]	[illegible]	[illegible]	[illegible]
王舍人家	[illegible]	[illegible]	[illegible]	[illegible]	[illegible]	[illegible]
郭店	[illegible]	[illegible]	[illegible]	[illegible]	[illegible]	[illegible]
龍山	[illegible]	[illegible]	[illegible]	[illegible]	[illegible]	[illegible]
棗園莊	[illegible]	[illegible]	[illegible]	[illegible]	[illegible]	[illegible]
明水	[illegible]	[illegible]	[illegible]	[illegible]	[illegible]	[illegible]
普集	[illegible]	[illegible]	[illegible]	[illegible]	[illegible]	[illegible]
王村	[illegible]	[illegible]	[illegible]	[illegible]	[illegible]	[illegible]
大臨池	[illegible]	[illegible]	[illegible]	[illegible]	[illegible]	[illegible]
周村	[illegible]	[illegible]	[illegible]	[illegible]	[illegible]	[illegible]
馬尚	[illegible]	[illegible]	[illegible]	[illegible]	[illegible]	[illegible]
張店	[illegible]	[illegible]	[illegible]	[illegible]	[illegible]	[illegible]
湖田	[illegible]	[illegible]	[illegible]	[illegible]	[illegible]	[illegible]
金嶺鎮	[illegible]	[illegible]	[illegible]	[illegible]	[illegible]	[illegible]
辛店	[illegible]	[illegible]	[illegible]	[illegible]	[illegible]	[illegible]
淄河店	[illegible]	[illegible]	[illegible]	[illegible]	[illegible]	[illegible]
普通	[illegible]	[illegible]	[illegible]	[illegible]	[illegible]	[illegible]
青州	[illegible]	[illegible]	[illegible]	[illegible]	[illegible]	[illegible]
楊家莊	[illegible]	[illegible]	[illegible]	[illegible]	[illegible]	[illegible]
譚家坊子	[illegible]	[illegible]	[illegible]	[illegible]	[illegible]	[illegible]
堯溝	[illegible]	[illegible]	[illegible]	[illegible]	[illegible]	[illegible]
昌樂	[illegible]	[illegible]	[illegible]	[illegible]	[illegible]	[illegible]
朱劉店	[illegible]	[illegible]	[illegible]	[illegible]	[illegible]	[illegible]
大圩河	[illegible]	[illegible]	[illegible]	[illegible]	[illegible]	[illegible]
濰縣	[illegible]	[illegible]	[illegible]	[illegible]	[illegible]	[illegible]
二十里堡	[illegible]	[illegible]	[illegible]	[illegible]	[illegible]	[illegible]
坊子	[illegible]	[illegible]	[illegible]	[illegible]	[illegible]	[illegible]
蝦蟆屯	[illegible]	[illegible]	[illegible]	[illegible]	[illegible]	[illegible]
南流	[illegible]	[illegible]	[illegible]	[illegible]	[illegible]	[illegible]
黃旗堡	[illegible]	[illegible]	[illegible]	[illegible]	[illegible]	[illegible]
岞山	[illegible]	[illegible]	[illegible]	[illegible]	[illegible]	[illegible]
丈嶺	[illegible]	[illegible]	[illegible]	[illegible]	[illegible]	[illegible]
塔耳堡	[illegible]	[illegible]	[illegible]	[illegible]	[illegible]	[illegible]
蔡家莊	[illegible]	[illegible]	[illegible]	[illegible]	[illegible]	[illegible]
辛莊	[illegible]	[illegible]	[illegible]	[illegible]	[illegible]	[illegible]
高密	[illegible]	[illegible]	[illegible]	[illegible]	[illegible]	[illegible]
姚哥莊	[illegible]	[illegible]	[illegible]	[illegible]	[illegible]	[illegible]
芝蘭莊	[illegible]	[illegible]	[illegible]	[illegible]	[illegible]	[illegible]
膠州	[illegible]	[illegible]	[illegible]	[illegible]	[illegible]	[illegible]
膠東	[illegible]	[illegible]	[illegible]	[illegible]	[illegible]	[illegible]
李哥莊	[illegible]	[illegible]	[illegible]	[illegible]	[illegible]	[illegible]
藍村	[illegible]	[illegible]	[illegible]	[illegible]	[illegible]	[illegible]
南泉	[illegible]	[illegible]	[illegible]	[illegible]	[illegible]	[illegible]
城陽	[illegible]	[illegible]	[illegible]	[illegible]	[illegible]	[illegible]
女姑口	[illegible]	[illegible]	[illegible]	[illegible]	[illegible]	[illegible]
滄口	[illegible]	[illegible]	[illegible]	[illegible]	[illegible]	[illegible]
四方	[illegible]	[illegible]	[illegible]	[illegible]	[illegible]	[illegible]
大港	[illegible]	[illegible]	[illegible]	[illegible]	[illegible]	[illegible]
青島	[illegible]	[illegible]	[illegible]	[illegible]	[illegible]	[illegible]